

2022

AGRISTAT 22-04

Statistisches Monatsheft
Cahier statistique mensuel

11.05.22

Futtermittelbilanz 2020
Bilan fourrager 2020



agrⁱstat 

Inhaltsverzeichnis ~ Table des matières

Kapitel ~ Chapitre

Tabelle ~ Tableau

Seite ~ Page

Aktuell	Futtermittelbilanz 2020	6
Actuel	Bilan fourrager 2020	
1. Grundlagen	1.1 Witterung nach Dekaden	12
Bases	Conditions atmosphériques par décade	
	1.2 Witterung im Mittelland	14
	Conditions atmosphériques du plateau suisse	
	1.3 Lufttemperatur in Bodennähe und Bodentemperatur	15
	Température de l'air à proximité du sol et température du sol	
2. Pflanzenbau	2.1 Stand der Kulturen Ende April	17
Production végétale	Etat des cultures fin avril	
	2.2 Speisekartoffelvorräte und -einfuhr	19
	Stocks et importations de pommes de terre de consommation	
	2.3 Dauergemüse, Lagerbestand an inländischer Ware	20
	Légumes de garde, quantité de légumes indigènes en stock	
	2.4 Produktion von Frischgemüse: Menge	21
	Production de légumes frais: Quantité	
	2.5 Produktion von Frischgemüse: Preise	22
	Production de légumes frais: Prix	
	2.6 Tafeläpfel und -birnen, Lagerbestand an inländischer Ware	23
	Pommes et poires de table, stocks de fruits indigènes	
3. Milchwirtschaft	3.1 Inland-Milchanlieferung	25
Économie laitière	Livraisons de lait indigène	
	3.2 Verwertung der Milchlieferungen	26
	Mise en valeur des livraisons de lait	
	3.3 Produktion von Konsummilch nach Milchsorten	28
	Production de lait de consommation par catégorie	
	3.4 Käseproduktion	29
	Production de fromage	
	3.5 Produktion von Konsumrahm	30
	Production de crème de consommation	
	3.6 Produktion, Aussenhandel, Lager und Verkäufe von Butter	30
	Production, commerce extérieur, stocks et ventes de beurre	
	3.7 Fett- und Eiweissgehalt der Bassinmilch	31
	Teneur en matière grasse et protéines du lait de bassin	
	3.8 Qualitätskontrolle der Milch	31
	Contrôle de la qualité du lait	
4. Viehwirtschaft	4.1 Futtermittelbilanz	34
Production animale	Bilan fourrager	
	4.2 Angaben aus der Tierverkehrsdatenbank für Rindvieh	35
	Indications de la banque de données sur le trafic des animaux pour bovins	
	4.3 Rindviehbestand nach Alter und Geschlecht	36
	Effectif bovin selon âge et sexe	
	4.4 Schlachtviehmärkte der Proviande	37
	Marchés du bétail de boucherie de Proviande	
	4.5 Durchschnittsgewichte der Schlachtkörper inländischer Schlachttiere	38
	Poids moyens des carcasses du bétail de boucherie indigène	
	4.6 Provisorische Schlachtviehstatistik des inländischen Gross- und Kleinviehs	40
	Statistique provisoire du gros et petit bétail de boucherie indigène	
	4.7 Fleischproduktion aus kontrollierten Schlachtungen von inländischem Gross- und Kleinvieh	43
	Production de viande des abattages contrôlés de gros et de petit bétail indigène	
	4.8 Fleisch von Gross- und Kleinvieh	44
	Viande de gros et de petit bétail	
	4.9 Fleisch von Gross- und Kleinvieh, verkaufsfertig	45
	Viande de gros et de petit bétail, prête à la vente	
	4.10 Schlachtgeflügelproduktion, monatlich erfasste Menge	48
	Production de volaille de boucherie, quantité relevée mensuellement	
	4.11 Produktion, Einfuhr, Ausfuhr und Verbrauch von Geflügelfleisch	49
	Production, importations, exportations et consommation de viande de volaille	
	4.12 Produktion und Einfuhr von Eiern	50
	Production et importation d'œufs	
	4.13 Produktion von Küken, mutmasslicher Anfall von Junghennen und Pouletfleisch	51
	Production de poussins, production estimée de poulettes et de viande de poulet	
5. Aussenhandel	5.1 Einfuhr von Getreide und Getreideprodukten	53
Commerce extérieur	Importations de céréales et de produits à base de céréales	

<i>Kapitel ~ Chapitre</i>	<i>Tabelle ~ Tableau</i>	<i>Seite ~ Page</i>
	5.2 Einfuhr von Gemüse Importations de légumes	54
	5.3 Einfuhr von Früchten und Nüssen Importations de fruits et de noix	56
	5.4 Einfuhr von Gemüse-, Fruchtzubereitungen und Getränken Importations de préparations à base de légumes et de fruits ainsi que de boissons	58
	5.5 Bilanz des Aussenhandels mit Milchprodukten nach Zollkapitel Balance commerciale des produits laitiers par chapitre douanier	59
	5.6 Aussenhandel mit Käse Commerce extérieur du fromage	60
	5.7 Käseeinfuhr nach Sorten Importation de fromages par variété	61
	5.8 Käseausfuhr nach Sorten Exportations de fromage par variété	62
	5.9 Einfuhr landwirtschaftlicher Produkte nach Zollkapitel Importation de produits agricoles par chapitre douanier	63
	5.10 Ausfuhr landwirtschaftlicher Produkte nach Zollkapitel Exportation de produits agricoles par chapitre douanier	64
	5.11 Einfuhr von Futtermitteln Importations d'aliments pour animaux	68
	5.12 Einfuhr von Saatgut Importation de semences	70
	5.13 Einfuhr von Dünger Importation d'engrais	71
	5.14 Einfuhrwert von Maschinen und Geräten Valeur d'Importation de machines et d'équipements	71
	5.15 Einfuhr von Produktionsmitteln Importations d'agents de production	72
	5.16 Aussenhandelsindex Indice du commerce extérieur	73
6. Preise Prix	6.1 Realisierte Bruttopreise an Nutztviehauktionen Prix bruts réalisés lors de mises de bétail	75
	6.2 Auf überwachten Schlachtviehmärkten realisierte Preise Prix réalisés sur des marchés surveillés	76
	6.3 Realisierte Schlachtviehpreise für Rindvieh Prix réalisés du bétail bovin de boucherie	77
	6.4 Realisierte Schlachtviehpreise für Kälber und Natura-Beef Prix réalisé des veaux de boucherie et des Natura-Beef	78
	6.5 Preise für Tränkekälber Prix pour des veaux d'engrais	79
	6.6 Preise für Jäger und Schlachtschweine Prix des goretts et des porcs de boucherie	80
	6.7 Preise für Lämmer und Schafe Prix pour agneaux et moutons	81
	6.8 Auf überwachten Märkten realisierte Preise für Gitz Prix réalisés des cabris sur des marchés surveillés	82
	6.9 Produzentenmilchpreis Prix du lait à la production	84
	6.10 Produzentenpreisindex Landwirtschaft, Übersicht Indice des prix à la production dans l'agriculture, vue d'ensemble	85
	6.11 Produzentenpreisindex Landwirtschaft, detailliert Indice des prix à la production dans l'agriculture, détaillé	87
	6.12 Rohholzpreise Prix du bois brut	89
	6.13 Einkaufspreise einiger landwirtschaftlicher Produktionsmittel Prix d'achat de divers agents de production agricole	90
	6.14 Einkaufspreisindex landwirtschaftlicher Produktionsmittel, Übersicht Indice des prix d'achat des agents de production agricole, vue d'ensemble	91
	6.15 Einkaufspreisindex landwirtschaftlicher Produktionsmittel, detailliert Indice des prix d'achat des agents de production agricole, détaillé	93
	6.16 Index der Preise landwirtschaftlicher Produktionsfaktoren Indice des prix de facteurs de la production agricole	94
	6.17 Preisentwicklung von Schlachtvieh und Metzgereierzeugnissen Évolution des prix du bétail de boucherie et des produits de boucheries	95
	6.18 Landesindex der Konsumentenpreise Indice des prix à la consommation	95
	6.19 Produzenten- und Importpreisindex Indice des prix à la production et à l'importation	96
	6.20 Vergleich der Indexentwicklung Comparaison de l'évolution des indices	97
	6.21 Kaufkraft landwirtschaftlicher Produkte im Verhältnis zu landwirtschaftlichen Produktionsmitteln Pouvoir d'achat des produits agricoles par rapport aux agents de production agricole	98

<i>Kapitel ~ Chapitre</i>	<i>Tabelle ~ Tableau</i>	<i>Seite ~ Page</i>
	6.22 Kaufkraft landwirtschaftlicher Produkte im Verhältnis zu den Konsumentenpreisen Pouvoir d'achat des produits agricoles par rapport aux prix à la consommation	98
	6.23 Weltmarktpreise Prix sur le marché mondial	99
	6.24 Deutsche Börsenpreise für Pflanzenbauprodukte Prix de bourse allemandes pour des produits de la production végétale	100
	6.25 Internationale Preise für Milchprodukte Prix internationaux de produits laitiers	102
	6.26 Preise von Schlachtvieh und Tränkekälbern in den Nachbarländern Prix du bétail de boucherie et des veaux à l'engrais dans les pays voisins	103
7. Diverses Divers	7.1 Verkaufswert tierischer Erzeugnisse im Monat März Valeur de vente de produits d'origine animale au mois de mars	107
	7.2 Verkaufswert tierischer Erzeugnisse nach Monaten Valeur de vente de produits d'origine animale par mois	108
	7.3 Umsätze im Detailhandel Chiffres d'affaires dans le commerce de détail	109
Impressum		110

Zeichenerklärung

Ein Strich (-) anstelle einer Zahl bedeutet, dass nichts vorkommt (absolut Null).

Eine Null (0 oder 0,0 usw.) bedeutet eine Grösse, die kleiner ist als die Hälfte der verwendeten Einheit (jedoch grösser als absolut Null).

Drei Punkte (...) anstelle einer Zahl bedeuten, dass diese nicht erhältlich oder ohne Bedeutung ist oder aus anderen Gründen weggelassen wurde. Falls eine Veränderung in Prozent $\leq -100\%$ oder $\geq 100\%$ ist, wird sie ebenfalls durch drei Punkte (...) ersetzt.

Ein Asterisk bzw. Sternchen (*) bedeutet, dass die betreffenden Zahlen provisorisch sind und später durch definitive, in der Regel genauere Werte ersetzt werden. Im Kapitel 5, Aussenhandel, sind alle Werte bis im Mai des folgenden Jahres provisorisch. In den Tabellen werden diese Werte nicht als provisorisch markiert.

Ein doppelter Asterisk bzw. zwei Sternchen (**) bedeuten, dass es sich bei den angegebenen Zahlen um eine Schätzung handelt.

Rundung: Im Allgemeinen wird ohne Rücksicht auf die Endsumme auf- bzw. abgerundet. Bei Differenzen zwischen addierten Teilsommen und Gesamtsumme werden die Einzelwerte also nicht angepasst.

Die Tilde (~) trennt deutschsprachige und entsprechende französischsprachige Textteile.

Explications des signes

Un tiret (-) au lieu d'un chiffre, signifie que rien se passe (zéro absolu).

Un zéro (0 ou 0,0 etc.) correspond à une grandeur inférieure à la moitié de l'unité utilisée (bien que supérieure au zéro absolu).

Trois points (...) au lieu d'un chiffre, signifient que les données ne sont pas disponibles ou sont sans importance, voir qu'elles peuvent être laissées de côté pour d'autres raisons. Si une variation en pourcent est $\leq -100\%$ ou $\geq 100\%$, elle est également remplacée par trois points (...).

Un astérisque respectivement une petite étoile (*) signifie que les indications respectives sont provisoires et seront remplacées plus tard par des indications définitives, en général plus précises. Dans le chapitre 5, commerce extérieur, toutes les valeurs sont provisoires jusqu'au mois de mai de l'année suivante. Dans les tableaux, ces valeurs ne sont pas marquées comme provisoires.

Un astérisque double resp. deux petites étoiles (**) signifient que les chiffres indiqués sont des estimations.

Chiffres arrondis: En général, les chiffres sont arrondis à la valeur supérieure ou inférieure, ce qui peut avoir comme conséquence que la somme des chiffres arrondis diffère du total.

Le tilde (~) sépare des textes en langue allemande des textes correspondants en langue française.

Abkürzungen

Bd	Bund
CHF	Schweizer Franken
g	Gramm
ha	Hektare (100 a bzw. 10 000 m ²)
J	Joule = 0.239 cal
kg	Kilogramm
kJ	Kilojoule (1000 J) = 0.239 kcal
l	Liter
LG	Lebendgewicht
m ³	Kubikmeter
MAV	Milchäquivalent (nach Fett- und Eiweissgehalt)
MJ	Megajoule (1000 Kilojoule)
MwSt.	Mehrwertsteuer
NWR	Nachwachsende Rohstoffe
Prod.	Produkt
QM	Qualitätsmanagement Schweizer Fleisch
Rp.	Rappen
SG	Schlachtgewicht
St.	Stück
t	Tonne (1000 kg)
TJ	Terajoule (1000 Gigajoule)
VFF	verkaufsfertiges Fleisch
VM	Vollmilch
VMA	Vollmilchäquivalent (nach Energiegehalt: 2800 kJ/kg Milch)

Abréviations

AQ	Assurance Qualité Viande Suisse
bt	botte
CHF	franc suisse
ct.	centimes
ELE	équivalent en lait entier (selon la teneur en énergie: 2800 kJ/kg de lait)
EVL	équivalent-lait (selon la teneur en graisse et protéine)
g	gramme
ha	hectare (100 a resp. 10 000 m ²)
J	joule = 0.239 cal
kg	kilogramme
kJ	kilojoule (1000 J) = 0.239 kcal
l	litre
LE	Lait entier
m ³	mètre cube
MJ	mégajoule (1000 kilojoule)
MPR	Matières premières renouvelables
pce	pièce
PM	poids mort
Prod.	Produit
PV	poids vif
t	tonne (1000 kg)
TJ	térajoule (1000 gigajoule)
TVA	taxe sur la valeur ajoutée
VPV	viande prête à la vente

Futtermittelbilanz 2020

Autor: Silvano Giuliani

Quellen: Agristat, Milchstatistik (unterschiedliche Ausgaben), Statistische Erhebungen und Schätzungen (unterschiedliche Ausgaben); Bundesamt für Statistik BFS, Strukturdaten (unterschiedliche Jahre); European Feed Manufacturers Federation FEFAC, EU Industrial Compound Feed Production (unterschiedliche Jahre); Dairy Research Network IFCN, Dairy Report (unterschiedliche Jahre); Eurostat, Strukturdaten (2016) und Produktionsstatistik (unterschiedliche Jahre); Tierverkehrsdatenbank (TVD), Anzahl Milchkühe; Vereinigung Schweizerischer Futtermittelfabrikanten VSF, Jahresberichte (unterschiedliche Jahre)

Im Jahr 2020 haben die verfügbaren Futtermittel gegenüber dem Vorjahr mit 7 752 000 Tonnen Trockensubstanz um 0,6% abgenommen. Die marktfähigen Futtermittel sind hauptsächlich Kraftfutter, davon standen im Berichtsjahr 1 792 000 Tonnen zur Verfügung. Die nicht marktfähigen Produkte sind Grundfutter, die fast ausschliesslich von den Raufutterverzeichern gefressen werden. 2020 stammten 5 960 000 Tonnen Futtermittel, d.h. 76,9% des gesamten Verbrauches, aus dieser Rohstoff-Kategorie. Der Anteil der Inlandproduktion am gesamten verfügbaren Futter ist 2020 auf 86,4% gestiegen. Die Versorgung mit dem inländischen Futtergetreide und den Nebenprodukten aus der Ölherstellung und der Müllerei waren höher als im Vorjahr. Dazu sind auch die Raufutter- und die Silomaiserträge gut ausgefallen.

Die Ergebnisse der Futtermittelbilanz 2020 sind in Tabelle 4.1 dieser Publikation zu finden. Im Jahr 2020 wurden 936 000 Tonnen Trockensubstanz (TS) marktfähige Futtermittel im Inland produziert, die restlichen 856 000 Tonnen TS wurden importiert. Zu den Importen gehören auch die Nebenprodukte von im Inland verarbeiteten ausländischen Rohstoffe.

Die rechte Hälfte der Tabelle 4.1 ist der Verwertung der Futtermittel nach Tierkategorien gewidmet. Die Raufutterverzehrer (Rindvieh, Schafe, Ziegen, Pferde usw.) frassen 2020 weniger Futter als im Vorjahr (6 642 000 Tonnen TS). Die Herbivoren werden hauptsächlich mit in der Regel nicht marktfähigen Futtermitteln (88,0% der Trockensubstanz im Jahre 2020) gefüttert. Diese sind alle Grundfuttermittel, die meistens auf demselben Betrieb produziert und verfüttert werden.

Die Monogastrier (Schweine und Geflügel) frassen 2020 mit 1 110 000 Tonnen TS mehr als im Vorjahr. Während bei den Herbivoren der Inlandfutteranteil (in TS) im Berichtsjahr 92,0% ausmachte, betrug er bei den Monogastriern 53,1%. Da die Futterimporte v.a. aus Kraftfutter bestehen, d.h. aus Futtermitteln mit überdurchschnittlichen Gehalten, liegt der Inlandanteil an Energie und v.a. an Protein tiefer.

Das Kraftfutter spielt eine zentrale Rolle in der Fütterung der Nutztierre. Das ist insbesondere der Fall bei den Monogastriern, aber auch in der Milchproduktion ergänzt es die Ration mit wichtigen Nährstoffen. Leider führt schon der Name Kraftfutter oft zu Missverständnissen, weil es keine eindeutige Definition gibt. Oft wird der Name Kraftfutter mit industriellem Mischfutter gleichgestellt. Das Kraftfutter muss jedoch nicht unbedingt eine Mischung sein. Die Kraftfuttermittel sind zuerst Einzelfuttermittel mit überdurchschnittlichen Gehalten. Neben Getreide findet man eine Reihe von Nebenprodukten der Nahrungsmittelindustrie. Für die Futtermittelbilanz haben wir uns für die Definition in der Fusszeile ¹ entschieden.

¹ Als Kraftfutter werden die üblichen Energie- und Proteinträger definiert, die in den industriell hergestellten Mischfutter Platz finden. Darunter werden Körner und Saaten, trockene Hülsenfrüchte, Nebenprodukte der Müllerei und der Ölherstellung, verarbeitetes Grünfutter, Zucker und Melasse, Gluten und Kartoffelprotein, Futterhefe, Tiermehle, unverarbeitete Fette und Öle gezählt. Die Saftfutter wie Treber, Trester, Knollen, Rüben, Schnitzel, Milch und Milchprodukte, Fleischsuppe usw. gehören nicht dazu und werden der Gruppe Anderes Futter zugeteilt. Die Raufutter sind Produkte der Wiesen und Weiden, des Grünmaises und des Strohs, die auf dem Hof frisch verfüttert oder konserviert werden. Ausserhalb des Betriebes verarbeitetes Grünfutter (z.B. Trockengras) werden zum Kraftfutter gezählt.

Bilan fourrager 2020

Auteur : Silvano Giuliani

Références : Agristat, Statistique laitière (différentes éditions), Statistiques et estimations (différentes éditions) ; Office fédéral de la statistique (OFS), Données structurelles (différentes années) ; Fédération Européenne des Fabricants d'Aliments Composés (FEFAC), EU Industrial Compound Feed Production (différentes années) ; Dairy Research Network IFCN, Dairy Report (différentes années) ; Eurostat, Données structurelles (2016) et Statistiques de production (différentes années) ; Banque de données sur le trafic des animaux (BDTA), Nombre de vaches laitières ; Association suisses des fabricants d'aliments fourragers (VSF), Rapport annuel (différentes années)

En 2020, les aliments fourragers disponibles ont diminué de 0,6% par rapport à l'année précédente pour s'établir à 7 752 000 tonnes de matière sèche. Les 1 792 000 tonnes d'aliments concentrés disponibles lors de l'année sous revue représentent la majeure partie des fourrages commercialisables. Les produits non commercialisables sont surtout constitués de fourrages de base, dont la quasi-totalité est destinée à l'alimentation du bétail consommant du fourrage grossier. En 2020, pas moins de 5 960 000 tonnes d'aliments pour animaux, soit 76,9% de la consommation totale, appartenaient à cette catégorie de fourrages. Cette même année, la part de la production intérieure du fourrage disponible total a affiché une légère hausse et atteint 86,4%. L'approvisionnement en céréales fourragères indigènes et en sous-produits issus de la fabrication d'huile et de la minoterie a été plus élevé que l'année précédente. En outre, les fourrages grossiers et le maïs d'ensilage ont également donné de bonnes récoltes.

Les résultats du bilan fourrager 2020 figurent dans le tableau 4.1 de la présente publication. En 2020, la Suisse a produit 936 000 tonnes de matière sèche (MS) commercialisable comme fourrages et en a importé 856 000 tonnes. Les importations comprennent aussi les sous-produits issus de matières premières étrangères transformées en Suisse.

La moitié droite du tableau 4.1 est consacrée à la valorisation des aliments fourragers par catégorie d'animaux. En 2020, les animaux se nourrissant de fourrages grossiers (bovins, moutons, chèvres, chevaux, etc.) ont consommé moins de fourrages que l'année précédente (6 642 000 tonnes de MS). Les herbivores sont essentiellement nourris avec des aliments fourragers non commercialisables (88,0% de la MS en 2020). Il s'agit toujours de fourrages de base, la plupart étant produits et distribués aux animaux sur place.

En 2020, les animaux monogastriques (porcs et volailles) ont consommé 1 110 000 tonnes de MS, soit davantage que l'année d'avant. Pendant l'année sous revue, la part des fourrages indigènes destinée aux herbivores s'élevait à 92,0% (en MS), celle destinée aux animaux monogastriques à 53,1%. Comme les importations se composent avant tout d'aliments concentrés, c'est-à-dire d'aliments aux teneurs nutritives supérieures à la moyenne, la part de la production indigène se révèle faible en matière d'apport énergétique et en particulier de protéines.

Les aliments concentrés jouent un rôle prépondérant dans l'alimentation des animaux de rente. C'est surtout le cas chez les monogastriques, mais ces aliments fournissent aussi des nutriments importants aux animaux de la production laitière. Hélas, le nom même d'« aliment concentré » est souvent source de malentendus, car il n'en existe pas de définition claire. Souvent, le nom est assimilé à celui d'aliment composé industriel. Toutefois, les aliments concentrés ne doivent pas nécessairement être un mélange. Les aliments concen-

Rund 60% der Kraftfutter-Trockensubstanz wurde 2020 von den Monogastriern gefressen: 36,3% von den Schweinen und 23,8% vom Geflügel (Grafik 1). 36,5% des Kraftfutters wurde 2020 durch das Rindvieh gefressen, und zwar v.a. durch die Kühe (25,1%). Die anderen Viehkategorien (Kaninchen, Pferde, Schafen usw.) teilten sich 3,3% des verfügbaren Kraftfutters.

trés sont d'abord des aliments simples avec des teneurs nutritives supérieures à la moyenne. Outre les céréales, toute une série de sous-produits issus de l'industrie alimentaire finissent comme aliments concentrés. Pour le présent bilan fourrager, nous avons retenu la définition indiquée en bas de page ¹.

En 2020, les monogastriques ont consommé environ 60% de la MS des aliments concentrés : 36,3% par les porcs et 23,8% par les volailles (graphique 1). Pas moins de 36,5% ont été mangés par les bovins, notamment par les vaches (25,1%). Les autres catégories de bétail (lapins, chevaux, moutons, etc.) se sont partagé les 3,3% restants.

Grafik 1: Kraftfuttermittelverbrauch nach Nutztierkategorie im Jahre 2020
Graphique 1 : Consommation d'aliments concentrés par catégorie d'animaux de rente en 2020

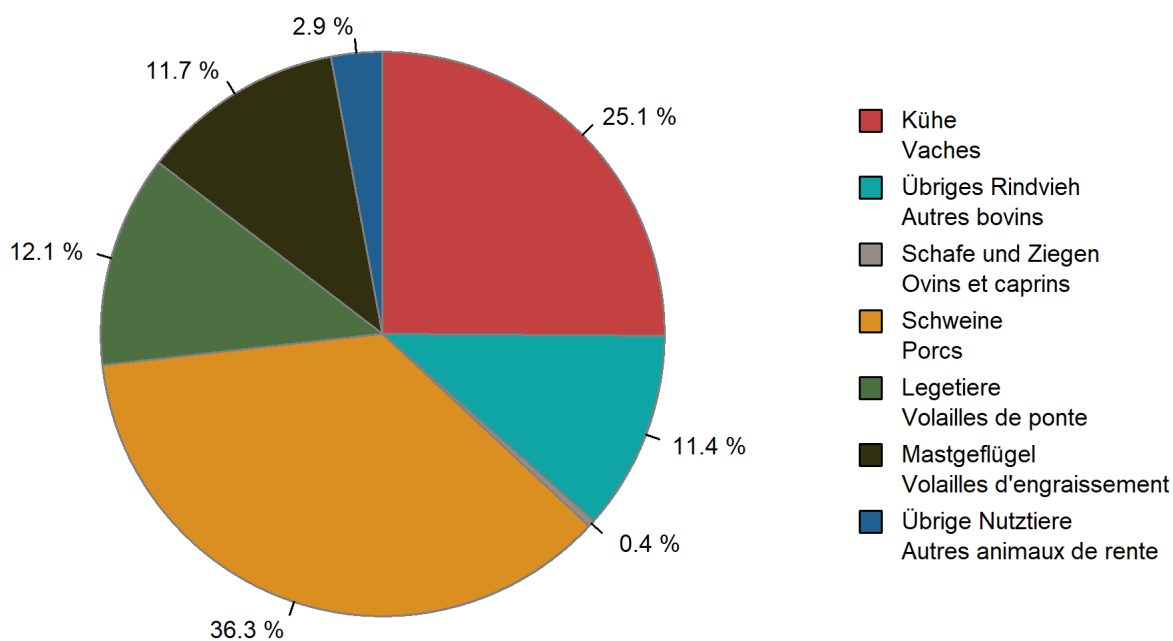

Ein mehr oder weniger grosser Anteil der Kraftfuttermittel wird als industrielles Mischfutter gekauft. Dieser Anteil wird von verschiedenen Faktoren beeinflusst. Es gibt landwirtschaftliche Betriebe, die das Kraftfutter selbst produzieren und/oder selbst mischen. Es gibt auch Betriebe, die einzelne Kraftfuttermittel kaufen, um die Ration zu ergänzen. Die Fütterungspraxis ist von der Tierkategorie (Geflügel, Rinder usw.), von der Tierrasse, von der Produktionsrichtung (z.B. Eier oder Geflügelfleisch), vom Betriebstyp (z.B. mit oder ohne Ackerbau), von den landesspezifischen Gewohnheiten usw. abhängig.

Leider werden in diesem Gebiet keine Erhebungen durchgeführt. Agristat schätzt für die Schweiz diese Daten selbst, auf Grund von indirekten Angaben und Informationen. Darum können die Daten auch eine gewisse Unsicherheit beinhalten und diese muss bei der Interpretation berücksichtigt werden. Da die VSF-Mischfütterumsätze nach Tierkategorie nur einen Teil des Schweizer Marktes decken, rechnet Agristat diese Menge hoch. Das übrige Kraftfutter wird von Agristat geschätzt.

Une part plus ou moins importante d'aliments concentrés est achetée sous forme d'aliments composés industriels. Différents facteurs influencent cette part. Il existe des exploitations agricoles qui produisent ou mélangent elles-mêmes les aliments concentrés. Il en existe aussi qui achètent différents aliments concentrés pour compléter les rations. Les pratiques d'alimentation dépendent de la catégorie d'animaux (volailles, bovins, etc.), de la race animale, de l'orientation de la production (p. ex. œufs ou viande de volaille), du type d'exploitation (p. ex. avec ou sans cultures), des habitudes spécifiques au pays et autres.

Aucune enquête n'est hélas menée dans ce domaine. La division Agristat estime elle-même ces données pour la Suisse sur la base de données et d'informations indirectes. C'est pourquoi les données peuvent présenter une certaine marge d'erreur, qui doit être prise en compte lors de l'interprétation. Comme les ventes d'aliments composés de l'Association suisse des fabricants d'aliments fourragers (VSF) par catégorie d'animaux ne couvrent qu'une partie du marché suisse, Agristat extrapole cette quantité et estime le reste des aliments concentrés.

¹ Le terme "aliments concentrés" désigne les denrées énergétiques et protéinées utilisées habituellement dans la production des aliments composés industriels. En font partie: les graines et semences, les légumineuses sèches, les sous-produits de meunerie et d'huilerie, les fourrages verts transformés, le sucre et la mélasse, le gluten et la protéine de pomme de terre, la levure fourragère, les farines animales, les graisses et huiles non transformées. N'en font pas partie: les fourrages aqueux comme les drèches, le marc, les tubercules, les betteraves, les pulpes, le lait et les produits laitiers, la soupe de viande, etc., qui sont classés dans le groupe "Autres fourrages". Les "fourrages grossiers" comprennent les produits de prairie et de pâturage, du maïs vert et de la paille, qui sont affouragés frais ou conservés à la ferme. Les fourrages verts transformés en dehors de l'exploitation (par ex. l'herbe séchée) font partie des aliments concentrés.

Grafik 2: Kraftfutterverwendung in der Milchproduktion, 2000 - 2020
Graphique 2 : Utilisation de concentrés en production laitière, 2000 - 2020

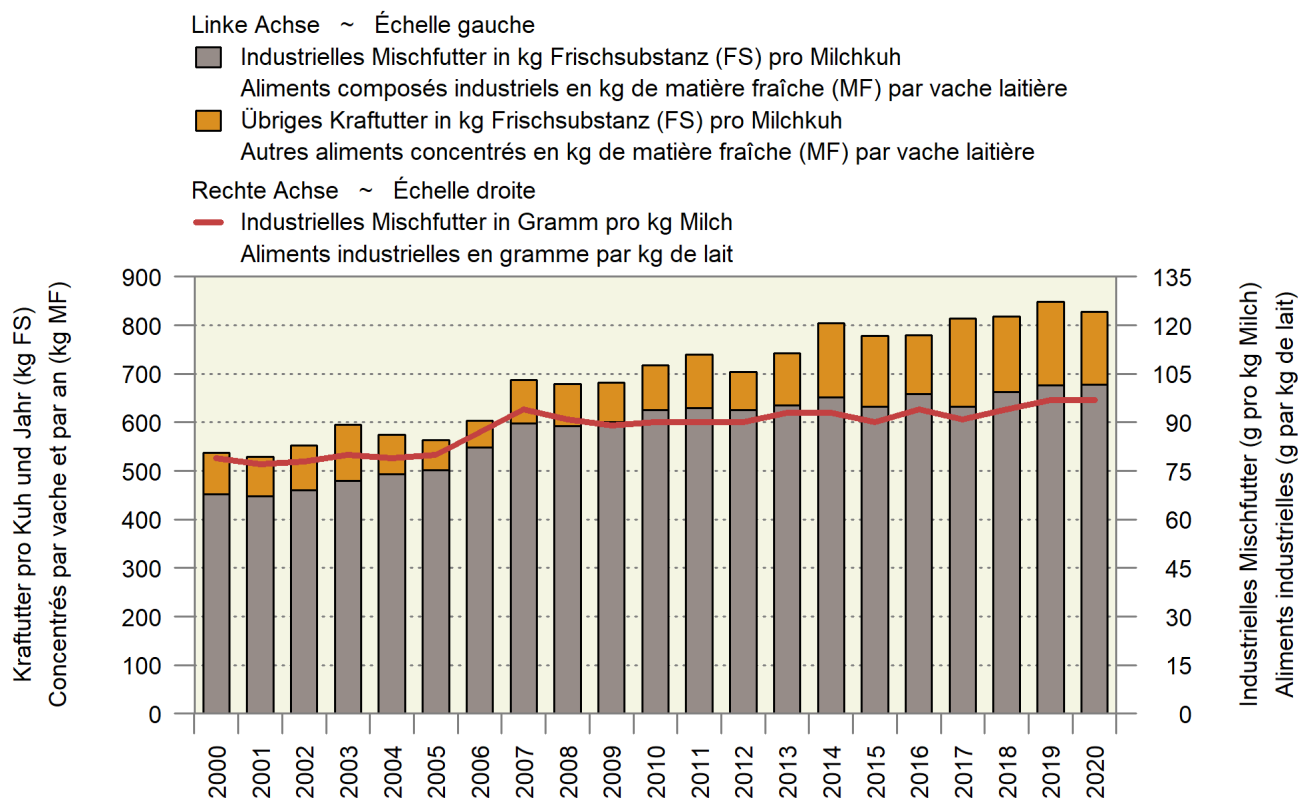

Grafik 2 zeigt die Kraftfutterverwendung für die Milchproduktion in der Schweiz. Die Säulen (Grafikskala links) zeigen die Entwicklung des Kraftfuttereinsatzes in der Milchkuhhaltung der Jahre 2000-2020. Der Kraftfuttereinsatz pro Milchkuh hat zwei Komponenten: Das industrielle Mischfutter (überwiegender Teil) und das übrige Kraftfutter (hofeigenes Kraftfutter und zugekaufte Einzelkomponenten). Die Milchkühe frassen in der betrachteten Periode tendenziell immer mehr Kraftfutter. Im Jahre 2000 frass eine Kuh im Mittel zirka 540 kg Frischsubstanz und im Jahre 2020 waren es 830 kg. Da die Milchleistung pro Milchkuh in derselben Periode auch gestiegen ist, zeigt die Entwicklung der industriellen Mischfutter pro Kilo Kuhmilch ein anderes Bild (rote Linie, Grafikskala rechts). Bis 2005 ist der Mischfuttereinsatz stabil geblieben (79 g/kg Milch im Durchschnitt). Zwischen 2005 und 2007 hat der Konsum zugenommen, um dann wieder relativ stabil zu bleiben (92 g/kg Milch im Durchschnitt). Dieser Sprung erfolgte im Zusammenhang mit der Aufhebung der Milchkontingentierung. Die Milchbetriebe richteten sich stärker auf die Milchproduktion aus und intensivierten die Produktion.

Le graphique 2 montre l'utilisation d'aliments concentrés dans la production laitière en Suisse. Les barres verticales (échelle de gauche) reflètent l'évolution de l'utilisation d'aliments concentrés dans les élevages de vaches laitières entre 2000 et 2020. La ration d'aliments concentrés des vaches laitières est constituée de deux éléments : les aliments composés industriels (part prépondérante) et les autres aliments concentrés (aliments concentrés de la ferme et composants individuels achetés). Au cours de la période considérée, les vaches laitières ont eu tendance à consommer de plus en plus d'aliments concentrés. En 2000, chacune consommait en moyenne environ 540 kg de matière fraîche, contre 830 kg en 2020. La production de lait par vache laitière ayant aussi augmenté au cours de la même période, l'évolution des aliments composés industriels par kilo de lait de vache donne une image différente de la réalité (droite rouge, échelle de droite). Jusqu'en 2005, l'utilisation d'aliments composés est restée stable (79 g/kg de lait en moyenne). Entre 2005 et 2007, la consommation a augmenté avant de retrouver une certaine stabilité (92 g/kg de lait en moyenne). Ce bond coïncide avec les prémices de la suppression du contingentement laitier. Les exploitations laitières ont misé davantage sur la production de lait et donc intensifié cette dernière.

Grafik 3: Industrielle Mischfutter in der Schweineproduktion nach Land

Graphique 3 : Aliments composés industriels en production porcine par pays

CH: mit Schweizer GVE berechnet; CH-EU: mit den durch die EU verwendeten GVE berechnet

CH: calculé avec les UGB suisses; CH-EU: calculé avec les UGB utilisées par l'UE

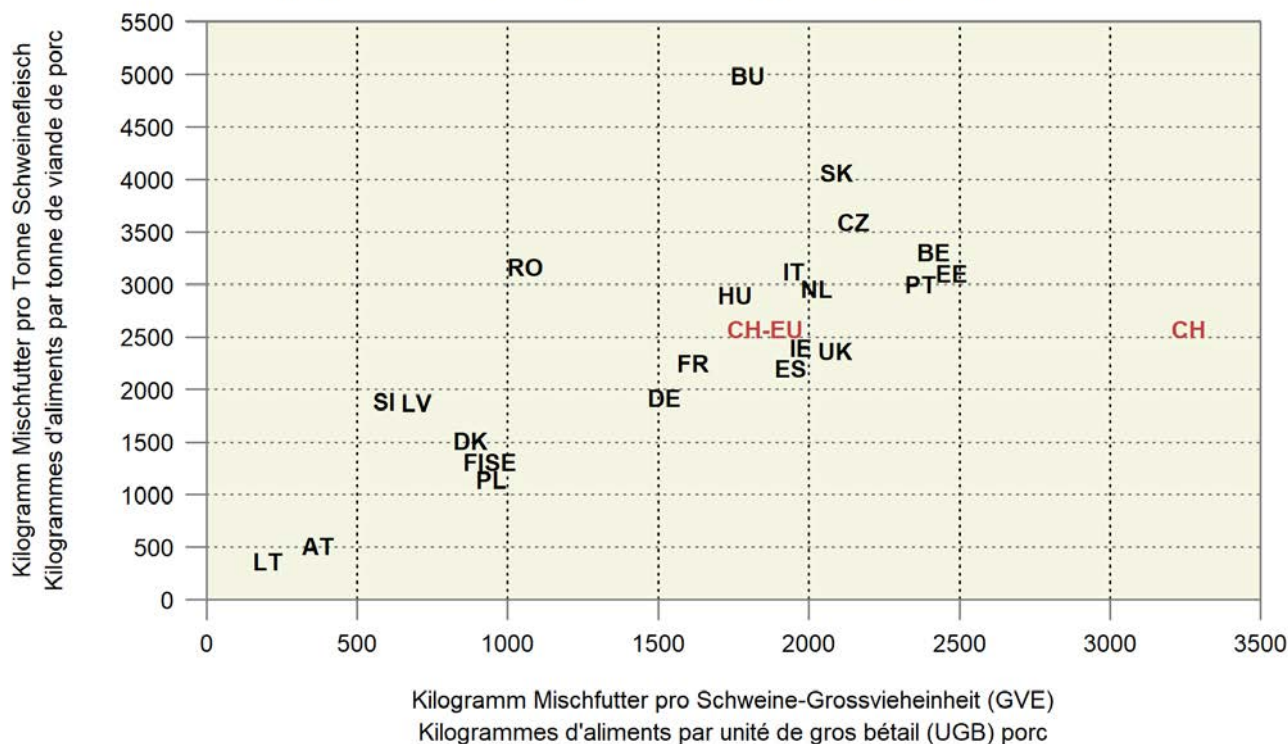

Die Rindviehfütterung wird vom Bauer selbst bestimmt, während in der Schweinefütterung und noch mehr in der Geflügelfütterung die Fütterung ausserhalb des Betriebes vorgegeben wird. In derselben Reihenfolge reduziert sich die Vielfalt der Fütterungspraxis. Ein Vergleich zwischen den Ländern zeigt jedoch, dass auch bei den Monogastriern die praktische Fütterung viel Spielraum lässt. Der Einsatz des zugekauften Mischfutters in den Schweinehaltungsbetriebe der Schweiz wird in Grafik 3 mit jenem einiger EU-Länder verglichen. Die zwei Indikatoren Menge gefüttertes industrielle Mischfutter pro Tonne Schweinefleisch bzw. pro Schweine Grossvieheinheit (GVE) wurden gegenübergestellt. Die Schweiz erscheint auf die Grafik zwei Mal: Der Punkt «CH» basiert auf die GVE-Faktoren der Schweiz, während der Punkt «CH-EU», wie für die anderen Länder, mit den GVE-Faktoren von Eurostat berechnet wurde (siehe Unterschiede in Tabelle 1). Die Viehkategorien der Strukturdaten der Schweiz sind auch mit denjenigen der EU-Länder nicht ganz vergleichbar. Diese Unterschiede haben jedoch einen kleineren Einfluss.

Si l'alimentation des bovins est déterminée par l'agriculteur lui-même, celle des porcs et, à plus forte raison, des volailles l'est en dehors de l'exploitation. Dans le même ordre d'idées, la diversité des pratiques d'alimentation se réduit. Une comparaison entre les pays montre toutefois que, même chez les monogastriques, les aspects pratiques de l'alimentation laissent une grande marge de manœuvre. Le graphique 3 compare les exploitations porcines de Suisse à celles de quelques pays de l'UE en fonction de l'utilisation d'aliments composés achetés. Les deux indicateurs Quantité d'aliments composés industriels par tonne de viande de porc d'une part et par unité de gros bétail (UGB) d'autre part ont été mis en relation. La Suisse apparaît deux fois sur le graphique. Le point « CH » se fonde sur les coefficients UGB de la Suisse, tandis que le point « CH-EU » a été calculé, comme pour les autres pays, avec les coefficients UGB d'Eurostat (voir les différences dans le tableau 1). Les catégories de bétail des données structurelles de la Suisse ne sont pas non plus tout à fait comparables à celles des pays de l'UE. Ces différences ont toutefois une influence moindre.

Tabelle 1: Schweinekategorien und Grossvieheinheiten in der Schweiz und in den EU-Länder

BFS-Kategorien	BFS-Grossvieheinheiten	Eurostat-Kategorien	Eurostat-Grossvieheinheiten
Saugferkel	0.00	Ferkel unter 20 kg LG	0.027
Saugende Zuchtsauen	0.55	Zuchtsauen von 50 kg und mehr	0.500
Nicht säugende Zuchtsauen über 6 Monate	0.26	Sonstige Schweine	0.300
Zuchteber	0.25		
Abgesetzte Ferkel mit ca. 25 kg	0.06		
Remonten und Mastschweinen	0.17		

Tableau 1 : Catégories de porcs et unités de gros bétail en Suisse et dans les pays de l'UE

Catégories OFS	Unités de gros bétail OFS	Catégories Eurostat	Unités de gros bétail Eurostat
Porcelets allaités	0.00	Porcelets de moins de 20 kg PV	0.027
Truies allaitantes	0.55	Truies dès 50 kg	0.500
Truies non allaitantes de plus de 6 mois	0.26	Autres porcs	0.300
Verrats	0.25		
Porcelets sevrés dès 25 kg env.	0.06		
Porcs de renouvellement et d'engrais	0.17		

Wenn man die Schweizer Punkte miteinander vergleicht, fällt auf, wie gross der Einfluss der Methode sein kann und wie heikel die Vergleiche zwischen den Ländern sind. Nach der Minimierung der methodischen Unterschiede, bleibt der Einsatz industrielles Mischfutter in der Schweinehaltung (gilt auch für die anderen Nutztiere) trotzdem länderspezifisch. Die Gründe liegen nicht unbedingt in der Effizienz, sondern in der Fütterungspraxis. Der Anteil des industriellen Mischfutters in der Futtermischung Österreichs (AT) fällt mit einem tiefen Wert auf. Die Schweinehalter im Nachbarland halten Ihre Tiere vor allem in den Ackerbaugebieten und füttern sie mit viel selbstproduziertem Körnermais oder mit Mischungen v.a. aus hofeigenen Rohstoffen. Diese Fütterungspraxis hält den Einsatz industriellen Mischfutters und die Kosten tief, auch wenn sie einen negativen Einfluss auf die Fettqualität der Schweine haben dürfte.

Der Schweizer Punkt «CH-EU» befindet sich im Mittelfeld. Die inländischen Schweine bekommen mehr industrielles Mischfutter als in Österreich. Dazu bekommen sie oft auch Nebenprodukte aus der Nahrungsmittelindustrie (Schotte, Melasse, Biertreber, Fett, usw.) und/oder selbstgemischte Futtermittel des eigenen Betriebes. Im Käsensland Schweiz hat die Verfütterung der Schotte eine lange Tradition. In anderen Ländern und Regionen bestimmen andere Besonderheiten die Fütterungspraxis.

Das Geflügel gehört wie die Schweine zu den Monogastriern. Es ist jedoch empfindlicher in Bezug auf die Zusammensetzung der Ration. Die Geflügelhalter lösen diese Herausforderung, indem sie das Futter bei den industriellen Futtermittelfabrikanten beziehen. So ist eine konstante Qualität des Geflügelfutters gewährleistet und es wird weniger dem Zufall überlassen. Das industrielle Mischfutter für das Geflügel wird selten mit anderen Futtermitteln ergänzt.

Une comparaison des deux points de la Suisse entre eux permet de se rendre compte à quel point l'influence de la méthode de calcul peut être grande et à quel point les comparaisons entre les pays sont délicates. Abstraction faite des différences méthodologiques, l'utilisation d'aliments composés industriels dans l'élevage porcin (valable également pour les autres animaux de rente) reste malgré tout spécifique à chaque pays. Les raisons ne sont pas nécessairement liées à l'efficacité, mais à la pratique de l'alimentation. La part des aliments composés industriels dans la ration alimentaire en Autriche (AT) se distingue par sa faible valeur. Là-bas, les détenteurs de porcs élèvent leurs animaux principalement dans les régions de grandes cultures et les nourrissent avec beaucoup de maïs-grain qu'ils produisent eux-mêmes ou avec des mélanges composés principalement de matières premières produites sur l'exploitation. Cette pratique maintient l'utilisation d'aliments composés industriels et les coûts à un niveau bas, même si elle devrait avoir une influence négative sur la qualité de la graisse des porcs.

Le point suisse « CH-EU » se situe dans la moyenne. Les porcs de Suisse reçoivent plus d'aliments composés industriels que ceux d'Autriche. En outre, ils reçoivent souvent des sous-produits issus de l'industrie alimentaire (petit-lait, mélasse, drêches de brasserie, graisse, etc.) ou des aliments composés que l'exploitation a elle-même produits et mélangés. Dans le pays fromager qu'est la Suisse, l'alimentation des animaux au petit-lait jouit d'une longue tradition. Dans d'autres pays et régions, la pratique de l'alimentation est déterminée par d'autres spécificités.

À l'instar des porcs, les volailles font partie des monogastriques, mais sont plus sensibles à la composition de leur ration. Les aviculteurs surpassent ce défi en s'approvisionnant auprès des fabricants industriels d'aliments pour animaux. Cette pratique permet de garantir une qualité constante de l'alimentation des volailles et de laisser moins de place au hasard. Les aliments composés industriels pour les volailles sont rarement complétés par d'autres aliments.

Grafik 4: Industrielle Mischfutter in der Geflügelproduktion, 2000 - 2020
 Graphique 4 : Aliments composés industriels en production avicole, 2000 - 2020

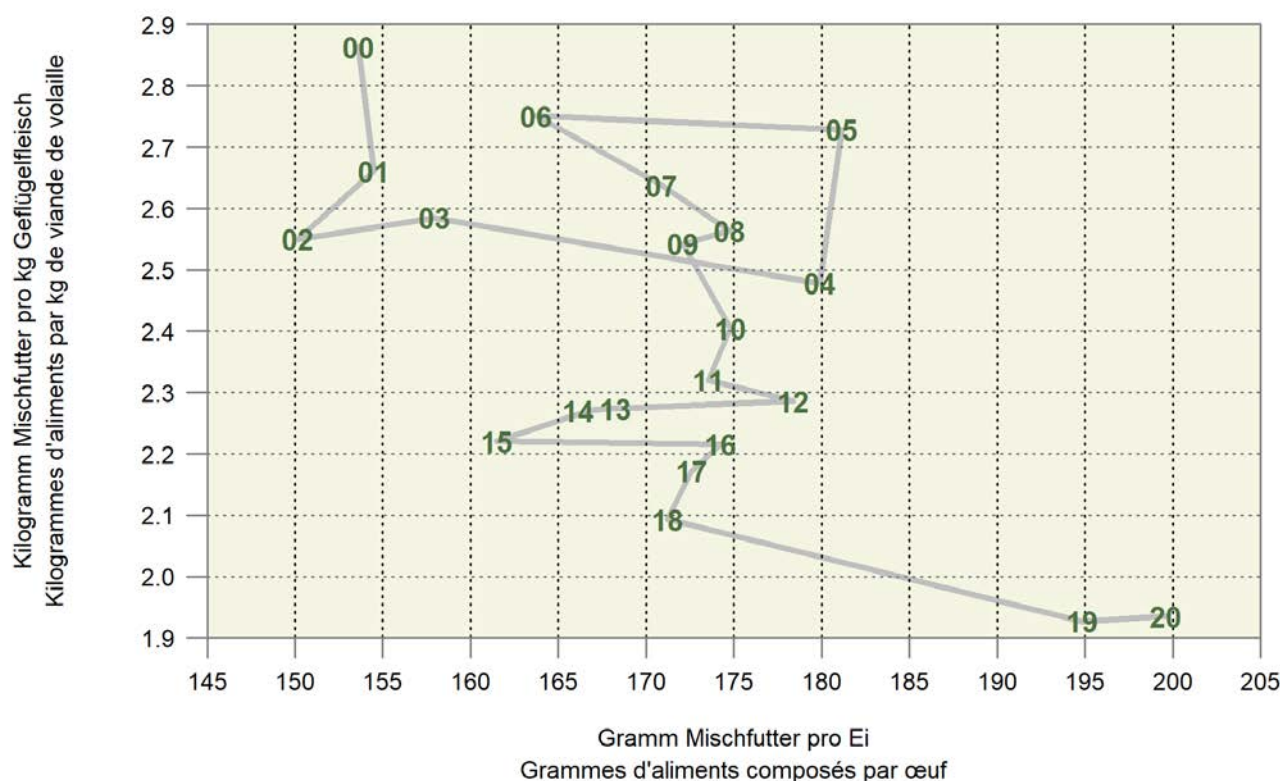

Grafik 4 zeigt die Entwicklung des industriellen Mischfuttermittels in der Geflügelhaltung in der Periode 2000-2020. Das Mischfutter fließt in der Geflügelhaltung in zwei getrennte Segmente: In den Legehennen-Bereich sowie in die Mast. Da die Mischfuttermittelsätze für die ganze Schweiz unbekannt sind, hat Agristat auf Grund der VSF-Daten eine Hochrechnung erstellt. Das Mischfutter für die Aufzucht und die Junghennen wurde zum Legehennenfutter dazugezählt. Damit wird der Futtermittelverzehr pro Ei überschätzt. Für die meisten Jahre lag der industrielle Mischfuttermittelverbrauch pro Ei zwischen 160 und 180 Gramm. Die Ausreisser (Jahre 2000-2003 bzw. 2019-2020) sind schwierig zu erklären. Rechnerische Gründe, wie zum Beispiel der VSF-Marktanteil in der Hochrechnung, könnten die Ursache sein.

Das industrielle Mischfutter für die Masttiere pro Kilogramm Geflügelschlachtgewicht zeigt in der Periode 2000-2020 eine breite Spannweite. Die Werte bewegen sich zirka zwischen 1,9 und 2,9 kg Mischfutter pro Kilogramm Schlachtgewicht. Man kann jedoch zwei Phasen unterscheiden: Die Jahre vor 2010 mit einem Mischfuttermittelverbrauch zwischen 2,5 und 2,9 kg und die Jahre ab 2010 mit Werten zwischen 1,9 und 2,4 kg. Eine Erklärung könnte die Drosselung der Trutenproduktion anfangs dieses Jahrhunderts sein. Da die Truten eine schlechtere Futtermittelverwertung als die Poulets haben, war der Mischfuttermittelverbrauch pro Tonne Geflügelfleisch bis 2009 höher. Andere Einflüsse könnten, wie bei den Eiern, statistischer Natur sein.

Le graphique 4 montre l'évolution de la consommation d'aliments composés industriels dans l'aviculture entre 2000 et 2020. Dans l'élevage des volailles, les aliments composés sont répartis dans deux segments distincts : les poules pondeuses d'un côté et les volailles d'engraissement de l'autre. Les ventes d'aliments composés pour toute la Suisse étant inconnues, Agristat a réalisé une extrapolation sur la base des données de la VSF. Les aliments composés pour l'élevage et les jeunes poules ont été additionnés à l'alimentation des poules pondeuses. La consommation d'aliments par œuf est donc surestimée. La plupart des années font état d'une consommation d'aliments composés industriels par œuf se situant entre 160 et 180 grammes. Les valeurs aberrantes (entre 2000 et 2003 ou entre 2019 et 2020) sont difficiles à expliquer. Des raisons arithmétiques, comme la part de marché de la VSF dans l'extrapolation, pourraient en être la cause.

Les aliments composés industriels destinés aux animaux d'engraissement par kilogramme de poids mort de volaille présentent une large fourchette entre 2000 et 2020. Les valeurs oscillent entre 1,9 et 2,9 kg d'aliments composés par kilogramme de poids mort. Néanmoins, deux phases se laissent distinguer : les années avant 2010, avec une consommation d'aliments composés comprise entre 2,5 et 2,9 kg, et les années à partir de 2010, avec des valeurs comprises entre 1,9 et 2,4 kg. La réduction de la production de dinde au début du XXIe siècle pourrait constituer une explication. Comme les dindes valorisent moins bien les aliments que les poulets, la consommation d'aliments composés par tonne de viande de volaille était plus élevée jusqu'en 2009. D'autres sources d'influence pourraient être, comme pour les œufs, de nature statistique.

1. Grundlagen ~ Données de bases

Im ersten April-Drittel fiel Schnee bis in tiefe Lagen. Damit verbunden waren auch Spätfröste mit tiefen Temperaturen. Spätfröste traten auch am Ende des zweiten Monatsdrittels nochmals auf. Die Spätfröste dürften in frühen Obstkulturen (Steinfrüchte und Kernobst) zu Schäden geführt haben, welche zurzeit jedoch noch kaum eingeschätzt werden können. Trotz den Kältephasen bewegte sich die Durchschnittstemperatur in den meisten Regionen im Rahmen der langjährigen Norm. Ansonsten herrschte häufig das typische, wechselhafte Aprilwetter. In der Südschweiz fielen Ende April erstmals im laufenden Jahr kräftige Niederschläge.

Le premier tiers du mois d'avril a connu des chutes de neige jusqu'en plaine, accompagnées de gelées tardives en raison des températures basses. Ces phénomènes de gelées tardives se sont encore produits à la fin du deuxième tiers du mois. Les dégâts sans doute ainsi causés dans les cultures fruitières précoces (fruits à noyau et fruits à pépins) restent difficiles à évaluer à l'heure actuelle. Malgré les épisodes de froid, la plupart des régions ont affiché une température moyenne située dans les limites de la norme pluriannuelle. Pour le reste, le temps changeant typique d'avril a souvent prévalu. À la fin du mois, le sud du pays s'est vu arrosé des premières fortes précipitations de l'année.

1.1 Witterung nach Dekaden Conditions atmosphériques par décade

Dekadenmittel bzw. -summe ~ Moyennes resp. totaux des décades

Messstationen	Mittlere Lufttemperatur		Luftfeuchtigkeit		Summe der Sonnenscheindauer		Summe der Niederschlagsmenge		Verdunstungsmenge		Wasserbilanz	
Stations	Temperature moyenne		Humidité de l'air		Ensoleillement total		Précipitations totales		Quantité d'évaporation		Bilan hydrologique	
	°C		%		Stunden ~ Heures		mm		mm		mm	
Dekade vom 21. bis 31. März ~ Décade du 21 jusqu'au 31 mars												
	2021	2022	2021	2022	2021	2022	2021	2022	2021	2022	2021	2022
Basel	9.1	10.6	58.6	55.2	88.7	85.1	6.2	45.9	20.6	21.1	-14.4	24.8
Lausanne	8.8	10.4	57.8	53.1	111.6	87.3	9.7	9.6	27.6	25.9	-17.9	-16.3
Bern	7.1	8.6	64.5	60.9	101.4	91.6	11.9	25.9	24.7	26.0	-12.8	-0.1
Zürich	8.2	10.5	56.4	48.8	90.0	92.1	13.4	36.4	28.3	34.2	-14.9	2.2
St. Gallen	6.9	9.2	56.7	49.5	88.1	92.6	3.9	42.0	6.2	6.9	-2.3	35.1
Luzern	7.9	9.8	61.8	56.0	91.9	95.4	4.4	42.1	21.9	26.6	-17.5	15.5
Sion	8.9	10.4	55.0	42.7	110.3	86.6	4.2	2.2	29.9	32.3	-25.7	-30.1
Lugano	11.3	10.9	57.7	49.7	104.9	101.1	-	26.3	22.5	26.9	-22.5	-0.6
Dekade vom 1. bis 10. April ~ Décade du 1er jusqu'au 10 avril												
	2021	2022	2021	2022	2021	2022	2021	2022	2021	2022	2021	2022
Bâle	8.1	6.2	55.3	74.0	65.2	25.2	12.0	35.0	18.6	7.0	-6.6	28.0
Lausanne	8.6	6.0	50.8	71.0	85.7	41.8	17.0	35.3	29.4	11.9	-12.4	23.4
Berne	6.7	4.8	57.5	77.7	77.9	27.9	14.4	22.2	26.8	8.3	-12.4	13.9
Zurich	7.5	5.2	53.9	74.5	75.1	31.6	6.2	34.0	29.1	10.1	-22.9	23.9
St-Gall	5.5	3.4	56.8	78.4	70.6	27.3	15.6	44.7	6.8	2.2	8.8	42.6
Lucerne	7.5	6.0	56.2	73.1	74.5	27.4	32.7	17.7	23.8	8.1	8.9	9.6
Sion	9.2	6.5	49.0	68.3	89.1	50.9	2.8	19.4	31.4	15.6	-28.6	3.8
Lugano	11.3	10.0	48.4	60.2	85.3	73.9	15.7	4.5	27.9	19.3	-12.2	-14.8
Dekade vom 11. bis 20. April ~ Décade du 11 jusqu'au 20 avril												
	2021	2022	2021	2022	2021	2022	2021	2022	2021	2022	2021	2022
Basel	6.2	13.4	67.7	52.2	48.7	104.0	8.5	-	12.7	31.8	-4.2	-31.8
Lausanne	7.0	13.0	58.9	54.1	86.3	101.9	9.7	-	28.9	35.4	-19.2	-35.4
Bern	4.7	11.2	68.6	61.7	76.6	113.6	9.3	-	23.1	37.0	-13.8	-37.0
Zürich	5.3	12.1	66.2	53.3	58.1	104.2	11.1	-	20.7	42.0	-9.6	-42.0
St. Gallen	3.3	9.9	71.9	58.7	55.1	99.7	13.0	-	6.3	13.2	6.7	-13.2
Luzern	6.0	12.1	64.9	58.8	41.6	97.7	15.0	-	14.7	31.5	0.3	-31.5
Sion	8.0	13.6	54.6	52.4	90.7	105.2	1.6	-	33.4	38.5	-31.8	-38.5
Lugano	9.1	13.5	58.8	54.8	72.4	99.8	21.4	-	23.0	29.3	-1.6	-29.3

Temperatur 2 Meter über Boden und Niederschläge Température à 2 mètres au-dessus du sol et précipitations

Temperatur und Niederschlagssumme für Bern, Lausanne, St. Gallen, Sion und Lugano,
nach Monat und Tag

Température et somme des précipitations pour Berne, Lausanne, St-Gall, Sion et Lugano,
par mois et jour

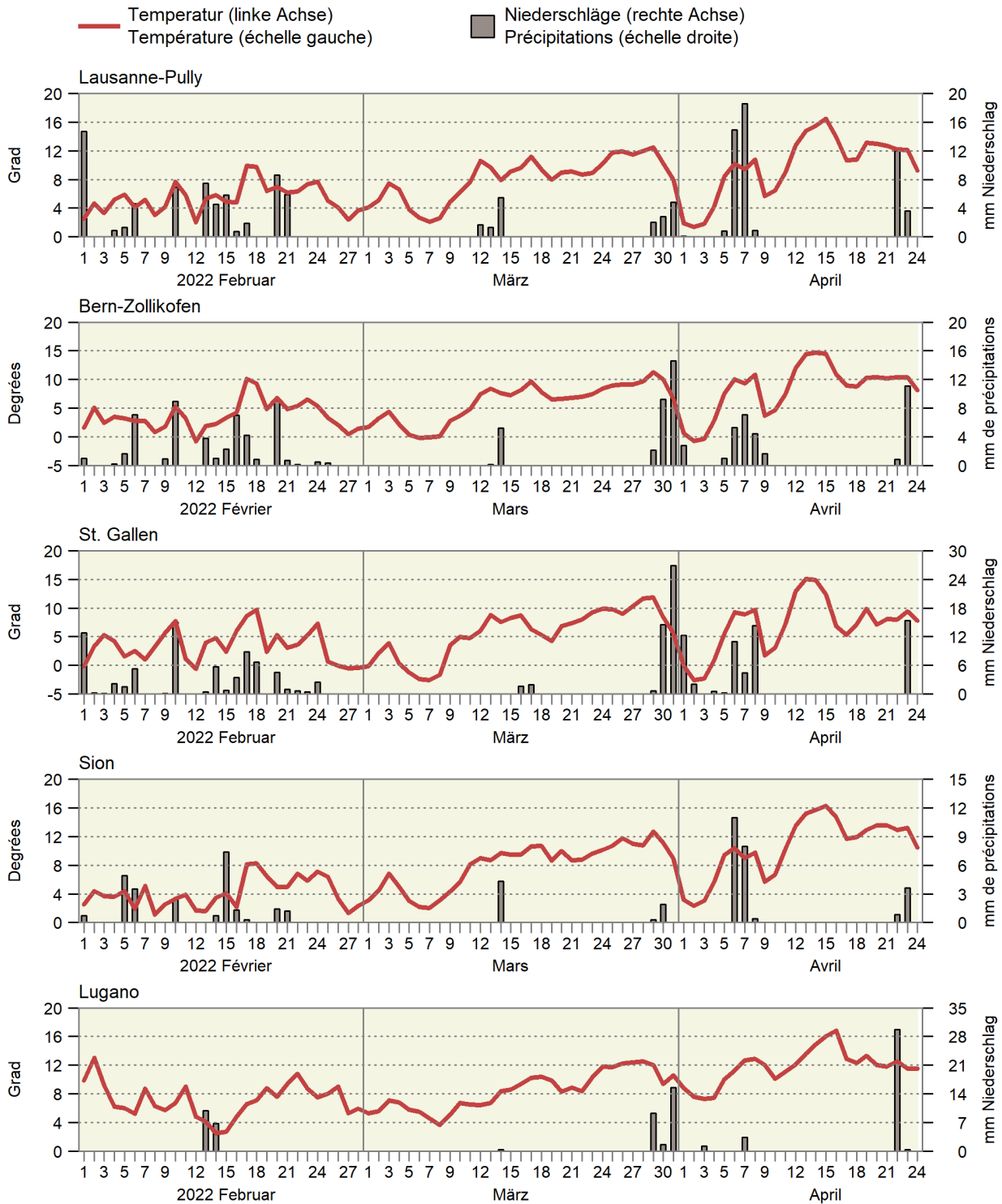

1.2 Witterung im Mittelland Conditions atmosphériques du plateau suisse

Mittel der Stationen Lausanne, Neuenburg, Bern, Luzern, Zürich, Schaffhausen und St. Gallen
Moyenne des stations de Lausanne, Neuchâtel, Berne, Lucerne, Zurich, Schaffhouse et Saint-Gall

Monate	Lufttemperatur		Sonnenscheindauer		Niederschlagsmenge		Tage mit mindestens 1 mm Niederschlag		Verdunstungsmenge		Wasserbilanz: Niederschlagsüberschuss	
Mois	Température de l'air		Ensoleillement		Précipitations		Jours avec au moins 1 mm de précipitations		Quantité d'évapotranspiration		Bilan hydrologique: Excédent de précipitations	
	°C		Stunden ~ Heures		mm				mm		mm	
	Mittel ¹ 1981-2010	2022	Moyenne ¹ 1981-2010	2022	Mittel ¹ 1981-2010	2022	Moyenne ¹ 1981-2010	2022	Mittel ² 1901-1940	2022	Moyenne ¹ 1981-2010	2022
Jan ~ Jan	0.5	1.6	54	98	64	40	11	7	2	4	62	36
Feb ~ Fév	1.4	4.4	81	128	60	57	10	10	5	9	55	48
Mrz ~ Mar	5.3	7.0	130	240	75	29	12	4	23	49	52	-20
Apr ~ Avr	8.9		157		82		12		46		36	
Mai ~ Mai	12.7		179		116		13		68		48	
Jun ~ Jun	15.5		197		120		12		84		36	
Jul ~ Jul	17.5		225		118		11		94		24	
Aug ~ Aoû	17.0		208		122		12		71		51	
Sep ~ Sep	13.6		155		103		9		36		67	
Okt ~ Oct	9.9		103		89		8		16		73	
Nov ~ Nov	5.2		60		79		10		7		72	
Dez ~ Déc	2.6		43		82		11		3		79	
Jahr Année	9.2		1 592		1 109		131		455		654	

¹ Als Referenzwert wird der Mittelwert einer Periode von 30 Jahren verwendet. Diese Referenzperiode ist von der WMO (World Meteorological Organization) definiert.
² Historischer Normalwert der MeteoSchweiz (früher SMA), Ablösung ist in Vorbereitung.

¹ Les moyennes d'une période de 30 ans sont utilisées comme valeurs de référence. La période de référence est définie par la WMO (World Meteorological Organization).
² Valeur de référence historique de la MétéoSuisse, son remplacement est en préparation.

Durchschnittliche Niederschlagsmenge von sieben Mittellandstationen Précipitations moyennes de sept stations du Plateau suisse

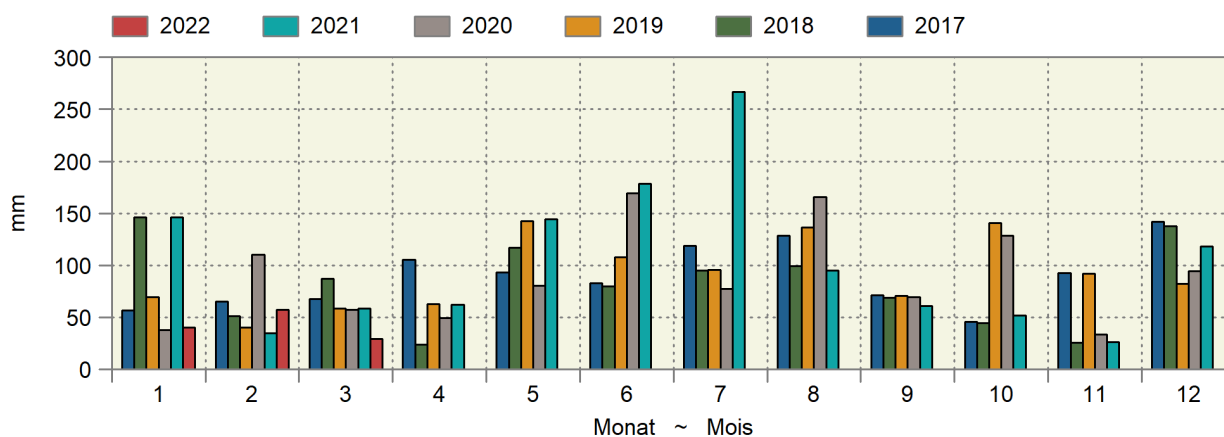

Kumulierte Wasserbilanz Bilan hydrologique cumulé

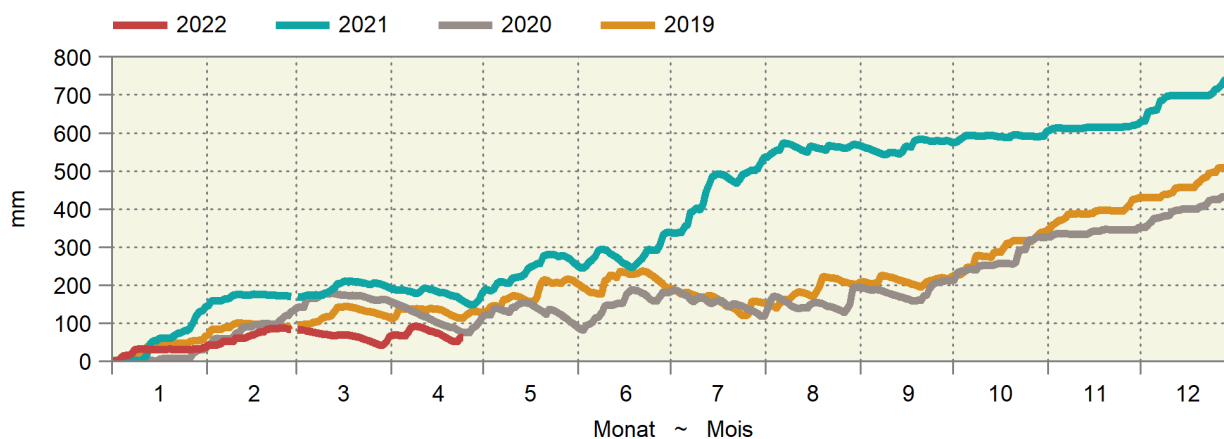

1.3 Lufttemperatur in Bodennähe und Bodentemperatur Température de l'air à proximité du sol et température du sol

In ° Celsius ~ En ° Celsius

Messstationen	Lufttemperatur 5 cm über Gras ~ Température de l'air, 5 cm au-dessus du gazon				Mittel der Bodentemperatur in ... cm Tiefe ~ Moyenne de la température du sol, à une profondeur de ... cm			
Stations	Mittel ~ Moyen		Minimum		5 cm		20 cm	
Dekade vom 21. bis 31. März ~ Décade du 21 jusqu'au 31 mars								
	2021	2022	2021	2022	2021	2022	2021	2022
Changins	8.3	9.4	-5.0	-1.9	8.1	9.8	7.8	9.5
Sion	9.1	10.5	-9.5	-7.3	8.0	8.6	7.7	8.4
Liebefeld	6.4	7.3	-6.9	-6.8	6.6	7.9	6.3	7.7
Reckenholz	7.6	8.6	-6.2	-6.3	7.4	7.8	7.1	8.1
Magadino	9.9	8.5	-7.4	-6.9	8.6	8.6	8.2	8.5
Dekade vom 1. bis 10. April ~ Décade du 1er jusqu'au 10 avril								
	2021	2022	2021	2022	2021	2022	2021	2022
Changins	8.2	6.3	-8.1	-3.6	9.6	8.3	9.9	8.7
Sion	10.1	8.2	-10.5	-6.4	9.6	8.2	9.3	8.4
Liebefeld	6.4	4.9	-7.3	-6.4	8.3	6.7	8.4	6.9
Reckenholz	7.6	6.1	-7.5	-4.7	8.5	6.9	9.1	7.8
Magadino	10.4	9.9	-9.0	-5.2	10.4	9.8	10.3	9.6
Dekade vom 11. bis 20. April ~ Décade du 11 jusqu'au 20 avril								
	2021	2022	2021	2022	2021	2022	2021	2022
Changins	7.4	13.0	-5.9	-2.2	8.8	12.4	9.0	11.7
Sion	10.3	15.4	-8.1	-2.7	9.7	12.1	9.4	11.1
Liebefeld	5.0	11.3	-6.3	-5.2	7.6	11.6	7.8	11.0
Reckenholz	5.9	12.3	-7.2	-5.2	8.0	11.3	8.6	11.4
Magadino	9.3	13.4	-5.6	-3.0	9.8	12.1	9.8	11.6

Bundesamt für Meteorologie und Klimatologie, MeteoSchweiz

Office fédéral de météorologie et de climatologie, MétéoSuisse

Bodentemperatur in 5 cm Tiefe Température du sol à une profondeur de 5 cm

Tagesmittelwerte der Mittelland-Stationen Changins, Liebefeld und Reckenholz, nach Tag und Monat für drei Jahre
Moyennes journalières des stations du plateau Suisse à Changins, Liebefeld et Reckenholz, par mois et jour pour trois ans

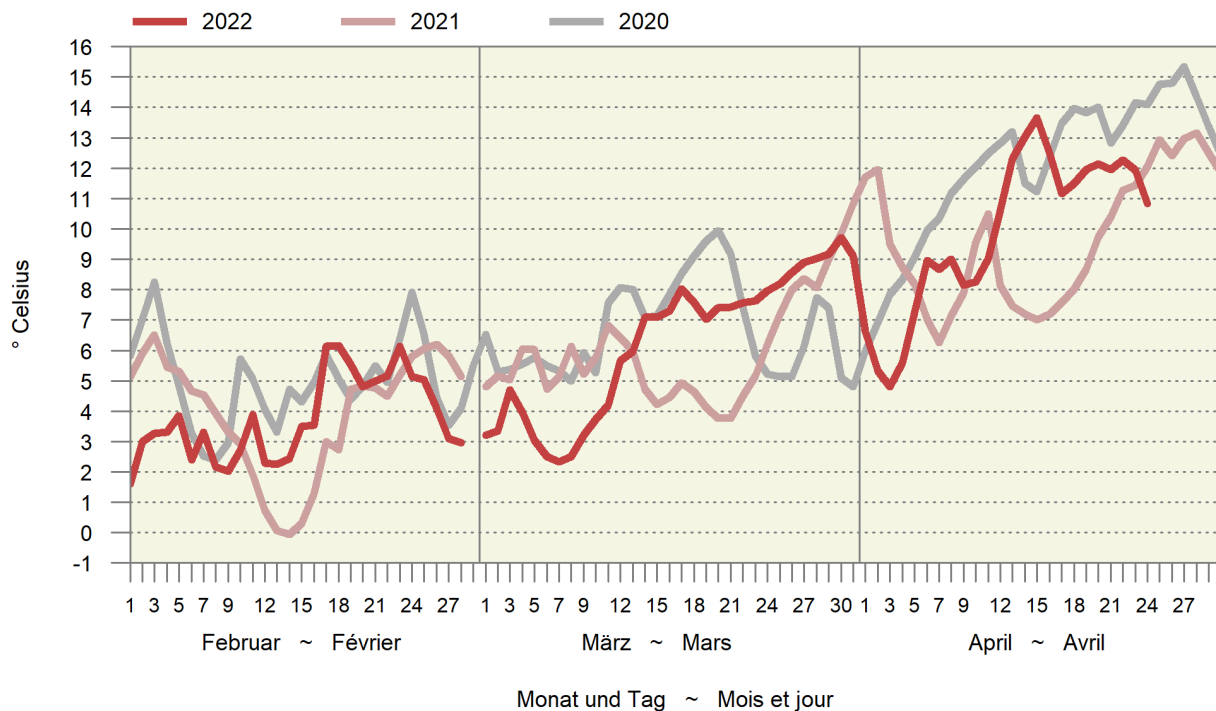

Bodenfrost gemäss fünf Stationen, Periode vom 21. März bis am 31. Mai
Gelée au sol selon cinq stations, période du 21 mars jusqu'au 31 mai

Tiefste Tagestemperatur in Grad Celsius, 5 cm über Boden

Température la plus basse de la journée en degré Celsius, 5 cm au-dessus du sol

— 2022 — 2021 — 2020

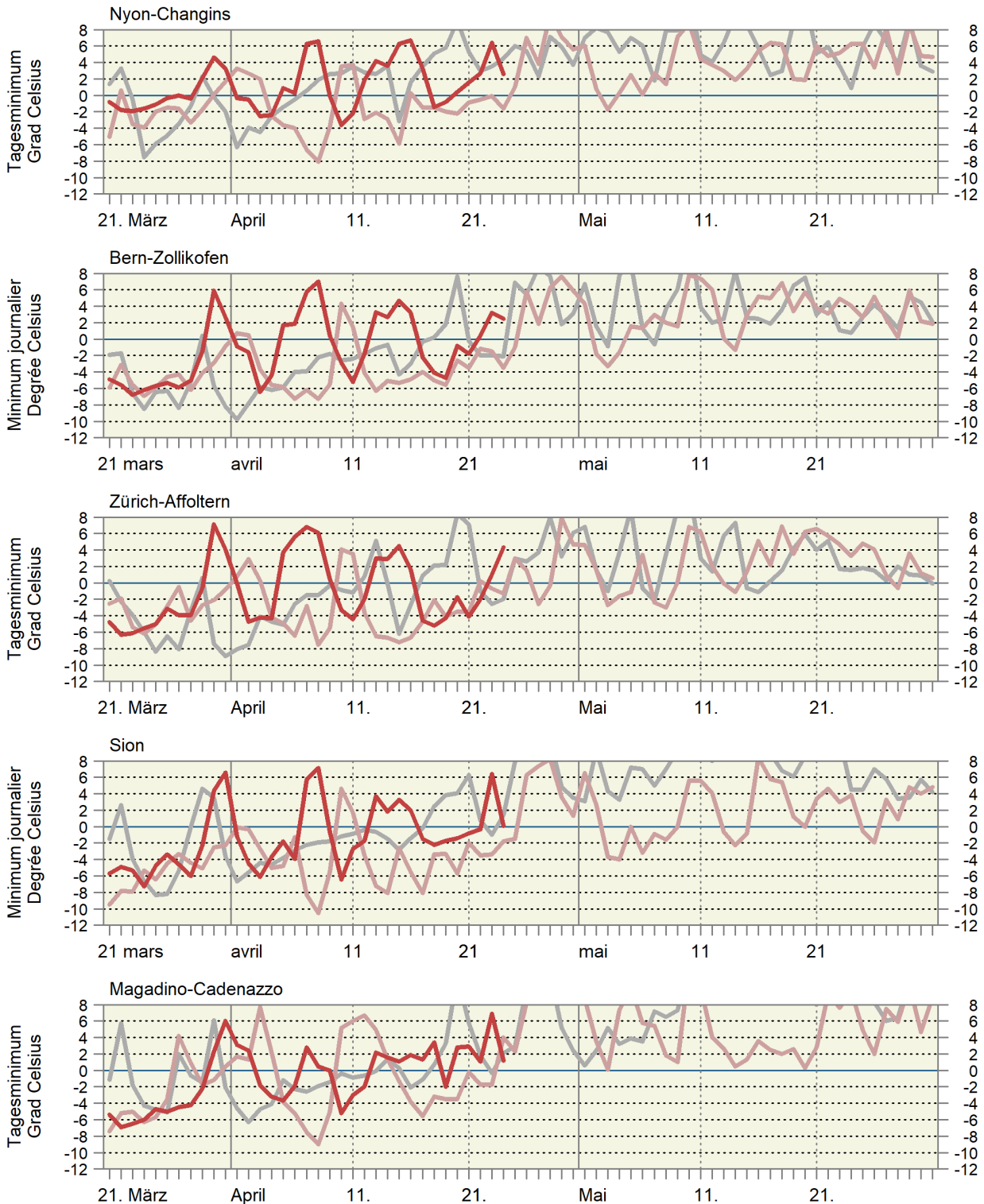

2. Pflanzenbau ~ Production végétale

Die Ackerkulturen haben gemäss den Meldungen der Berichtersteller von Ende April den Winter im Allgemeinen gut überstanden (Tabelle 2.1). Die Saatbedingungen waren gut. Die Regenfälle Ende März und anfangs April haben die Wasserversorgung in der Nordschweiz verbessert. Entsprechend wurde die Wasserversorgung eher besser als in den beiden Vorjahren beurteilt. Der Stand der meisten Kulturen von Getreide, Raps und Eiweisserbsen wurde als genügend bis gut eingestuft. Aufgrund der schwachen Kartoffelernte 2021 wurden laufend grössere Mengen an Kartoffeln importiert (Tabelle 2.2). Im März wurde die Produktion von Frischgemüse auf 6258 Tonnen gesteigert, blieb damit aber immer noch um 7,9% unter der Menge von März 2021 (Tabelle 2.5).

Les estimations des rapporteurs agricoles pour fin avril indiquent que les grandes cultures ont bien résisté à l'hiver de manière générale (tableau 2.1). Les conditions de semis étaient bonnes. Les pluies de fin mars et de début avril ont amélioré l'approvisionnement en eau dans le nord de la Suisse. Cet approvisionnement a par conséquent été jugé plutôt meilleur que celui des deux années précédentes. L'état de la plupart des cultures de céréales, de colza et de pois protéagineux a été évalué suffisant à bon. La faible récolte de patates en 2021 a entraîné un flux constant d'importations relativement importantes de pommes de terre (tableau 2.2). En mars, la production de légumes frais s'est élevée à 6258 tonnes, mais elle reste inférieure de 7,9% à celle de mars 2021 (tableau 2.5).

2.1 Stand der Kulturen Ende April Etat des cultures fin avril

Bewertung mit der Notenskala von 1 (extrem schlecht) bis 6 (ausgezeichnet)

Appréciation avec l'échelle de notes de 1 (extrêmement mauvais) jusqu'à 6 (excellent)

Kulturen	Anzahl Meldungen			Beurteilung			Differenz von 2022 zu		Cultures
	Nombre d'indications			Appréciation			Différence de 2022 à		
	2020	2021	2022 *	2020	2021	2022 *	2021	2020	
Allgemeine Beurteilung									
Überstehen des Winters	140	135	233	4.8	4.7	4.9	0.2	0.1	Appréciation générale
Saatbedingungen	134	136	228	4.8	4.7	5.0	0.3	0.2	Etat des cultures après l'hiver
Wassersituation ¹	140	134	232	2.0	2.8	3.0	0.3	1.0	Conditions de semilles
Brotgetreide									
Sommerweizen	18	9	23	3.6	4.2	4.6	0.4	0.9	Situation de l'eau ¹
Winterweizen	117	123	198	4.4	4.7	4.8	0.2	0.4	Céréales panifiables
Winterroggen	12	11	23	4.5	4.9	4.6	-0.3	0.0	Blé de printemps
Korn/Dinkel	22	24	50	4.6	4.6	4.7	0.1	0.1	Blé d'automne
Hartweizen	4	7	8	4.1	4.3	4.0	-0.3	-0.1	Seigle d'automne
Futtergetreide									
Sommergerste	11	12	17	3.7	4.3	4.5	0.2	0.7	Épeautre
Wintergerste	90	81	144	4.4	4.7	4.9	0.2	0.5	Blé dur
Hafer	10	9	23	4.6	4.7	4.3	-0.4	-0.3	Céréales fourragères
Triticale	30	29	56	4.9	4.7	4.8	0.1	-0.1	Orge de printemps
Futterweizen	34	21	43	4.5	4.8	4.5	-0.4	-0.0	Orge d'automne
Ölsaaten									
Raps	93	84	119	4.4	4.3	4.7	0.5	0.3	Avoine
Lein	-	1	4	3.4	Triticale
Körnerleguminosen									
Ackerbohnen	9	8	13	4.7	4.4	3.9	-0.5	-0.8	Blé fourragier
Eiweisserbsen	25	23	40	4.2	4.6	4.7	0.1	0.5	Oléagineux
Lupinen	2	2	7	3.9	Colza
									Lin
									Protéagineux
									Féveroles
									Pois protéagineux
									Lupins

¹ Wassersituation: von 1 (extrem trocken) bis 6 (extrem nass)

¹ Situation de l'eau: de 1 (extrêmement sec) jusqu'à 6 (extrêmement mouillé)

Stand der Kulturen und Wasserversorgung Ende April État des cultures et approvisionnement en eau fin avril

Noten von 1 (extrem schlecht) bis 6 (ausgezeichnet)

Wasserversorgung: 1 (extrem trocken) bis 6 (extrem nass)

Notes de 1 (extrêmement mauvais) jusqu'à 6 (excellent)

Approvisionnement en eau : 1 (extrêmement sec) jusqu'à 6 (extrêmement humide)

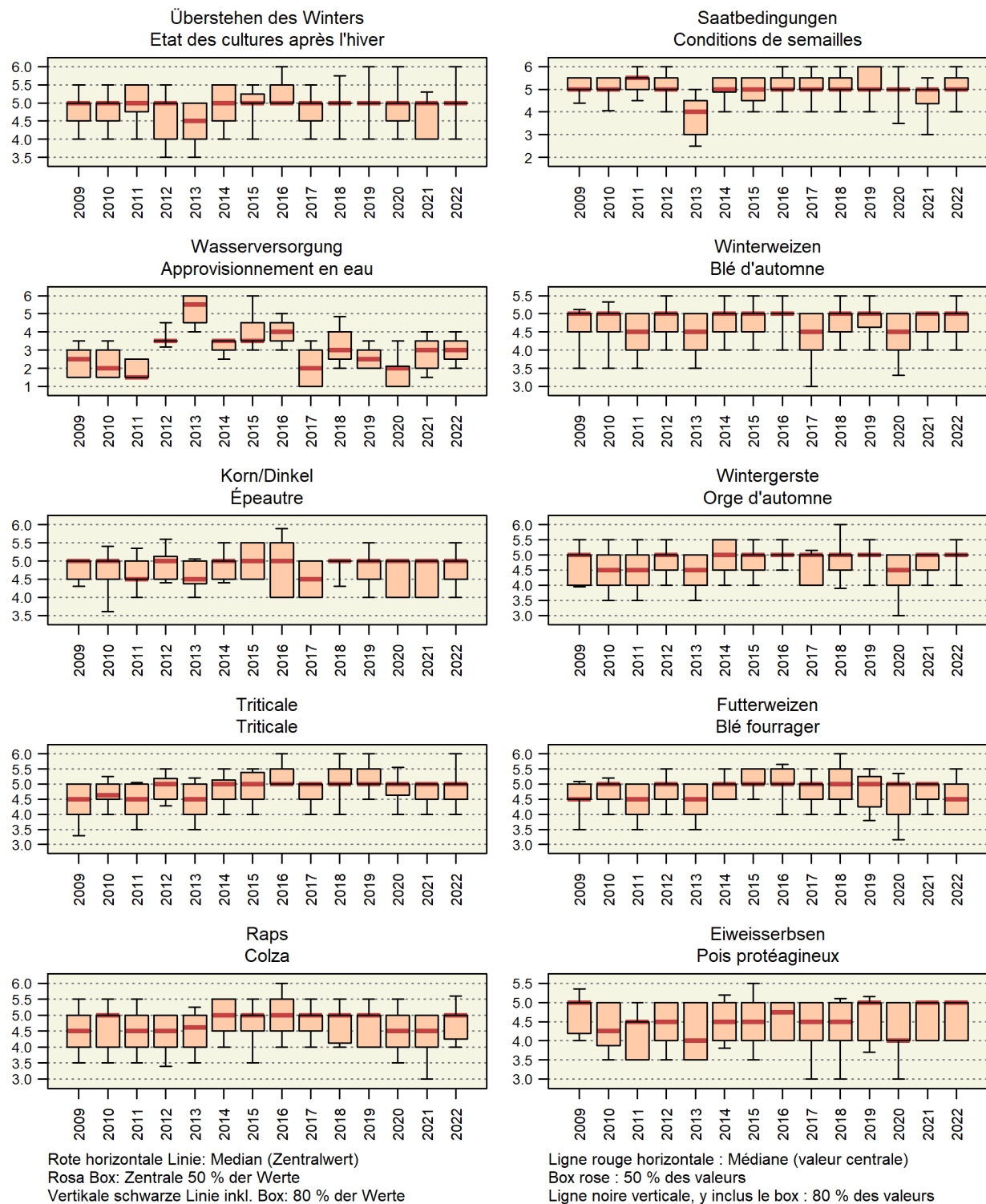

2.2 Speisekartoffelvorräte und -einfuhr Stocks et importations de pommes de terre de consommation

In Tonnen ~ En tonnes

Monat bzw. am Monatsende	Freie Handelslager an Speisekartoffeln Réerves libres de pommes de terre de consommation						Gemeldete, noch bei Produzenten gelagerte Speisekartoffeln			Einfuhrüberschuss an Speisekartoffeln		
	für den Frischkonsum pour la consommation à l'état frais			für die Veredlungsindustrie pour l'industrie des produits alimentaires			Pommes de terre de consommation stockées par des producteurs			Excédent d'importation de pommes de terre de consommation		
Mois resp. à la fin du mois	Ernte 2019	Récolte 2020	Ernte 2021	Ernte 2019	Récolte 2020	Ernte 2021	Ernte 2019	Récolte 2020	Ernte 2021	2019/ 2020	2020/ 2021	2021/ 2022
Okt ~ Oct	75 572	85 064	58 501	115 135	126 188	79 811	455	1 509	-	-1 511	-2 104	6 591
Nov ~ Nov	65 686	75 744	49 249	96 004	106 863	62 789	1 451	819	-	932	-1 067	5 714
Dez ~ Déc	51 546	62 481	37 852	89 022	90 953	50 882	-	-	-	163	197	6 822
Jan ~ Jan	40 298	52 269	27 334	74 208	68 927	38 527	-	-	-	-330	-91	10 179
Feb ~ Fév	29 082	38 261	17 489	55 316	50 844	27 939	-	-	-	2 341	-81	10 965
Mrz ~ Mar	16 456	24 947	9 505	32 036	30 181	18 701	-	-	-	4 828	1 316	17 132
Apr ~ Avr	9 748	15 957	-	17 533	15 320	-	-	-	-	7 843	2 150	-
Mai ~ Mai	3 158	4 958	-	7 786	6 210	-	-	-	-	5 819	5 058	-
Jun ~ Jun	145	-	-	2 148	-	-	-	-	-	4 283	3 853	-
Jul ~ Jul	-	-	-	-	-	-	-	-	-	425	2 846	-

Bundesamt für Zoll und Grenzsicherheit (BAZG); Swisspatat

Office fédéral de la douane et de la sécurité des frontières (OFDF); Swisspatat

2.3 Dauergemüse, Lagerbestand an inländischer Ware Légumes de garde, quantité de légumes indigènes en stock

In Tonnen, bei Handelsfirmen und landwirtschaftlichen Organisationen
En tonnes, auprès des entreprises de commerce et des organisations agricoles

Erntejahr Gemüseart	Stichtag ~ Jour de référence						Année de récolte Type de légume
	15. Nov	15. Dez	15. Jan	15. Feb	15. Mrz	15. Apr	
	15 Nov	15 Déc	15 Jan	15 Fév	15 Mar	15 Avr	
Lagerbestand ~ Quantité en stock							
2019							2019
Weisskabis	3 897	3 857	3 269	2 397	1 566	734	Chou blanc
Rotkabis	1 515	1 526	1 193	675	268	152	Chou rouge
Karotten	40 669	51 058	43 364	34 915	26 374	15 763	Carottes
Randen	7 648	8 239	7 108	5 353	4 172	3 115	Betterave rouge
Knollensellerie	7 724	7 755	6 196	4 901	4 112	3 159	Céleri-pomme
Zwiebeln	20 213	16 700	13 519	10 206	7 119	3 113	Oignons
Übriges Gemüse ¹	4 669	5 446	4 043	2 290	1 526	1 038	Autres légumes ¹
Total	86 334	94 581	78 692	60 737	45 137	27 074	Total
2020							2020
Weisskabis	4 209	4 647	3 680	2 578	1 896	1 079	Chou blanc
Rotkabis	2 089	2 119	1 554	967	602	198	Chou rouge
Karotten	47 917	48 916	41 767	32 594	25 795	14 381	Carottes
Randen	8 008	7 033	6 041	4 528	3 735	2 102	Betterave rouge
Knollensellerie	8 776	8 695	7 293	5 846	4 618	3 515	Céleri-pomme
Zwiebeln	24 055	19 724	16 238	12 384	8 491	4 735	Oignons
Übriges Gemüse ¹	5 081	5 765	4 551	3 006	1 933	1 434	Autres légumes ¹
Total	100 135	96 899	81 124	61 903	47 070	27 443	Total
2021							2021
Weisskabis	2 571	2 521	1 973	1 228	485	129	Chou blanc
Rotkabis	728	784	409	189	62	22	Chou rouge
Karotten	30 626	34 081	27 476	19 747	14 481	7 358	Carottes
Randen	4 500	3 229	2 225	1 538	939	494	Betterave rouge
Knollensellerie	5 657	5 527	4 293	3 334	2 320	1 436	Céleri-pomme
Zwiebeln	15 079	11 323	8 406	5 250	2 370	456	Oignons
Übriges Gemüse ¹	3 344	5 261	3 304	1 860	854	522	Autres légumes ¹
Total	62 926	62 725	48 086	33 146	21 511	10 417	Total

¹ Chinakohl, Zuckerhut, Pfälzer¹ Chou chinois, chicorée pain de sucre, carotte jaune

2.4 Produktion von Frischgemüse: Menge Production de légumes frais: Quantité

Mengen in Tonnen, Veränderung zur Vorperiode jeweils in Prozent; ohne Konserven- und Lagergemüse
Quantités en tonnes, variation par rapport à la période précédente en pourcent; sans les légumes de conserve et de garde

Produktgruppe	März		Veränderung in %	Januar - März		Variation en %	Groupe de produits
	Mars			Janvier - mars			
	2021	2022		2021	2022		
Salate	3 651	3 034	-16.9	8 437	7 188	-14.8	Salades
Chicorée Witloof	814	839	3.1	2 561	2 609	1.8	Chicorée Witloof
Cicorino	55	122	...	1 370	1 208	-11.9	Cicorino
Eichenlaub	429	382	-10.9	558	463	-17.1	Feuilles de chêne
Eisbergsalate	355	364	2.5	574	502	-12.7	Laitue iceberg
Endivien	-	0	...	1	0	-83.5	Chicorée
Kopfsalate	1 206	737	-38.9	1 575	913	-42.1	Laitue pommée
Nüsslisalat	338	374	10.7	1 282	1 194	-6.8	Rampon
Übrige Salate	455	215	-52.7	515	301	-41.6	Autres salades
Tomaten	185	92	-50.3	189	92	-51.2	Tomates
Kohlgemüse	411	251	-39.0	1 628	1 297	-20.4	Choux
Blumenkohl	-	-	...	-	1	...	Chou-fleur
Broccoli	-	-	...	-	-	...	Broccoli
Übrige Kohlgemüse	411	251	-39.0	1 628	1 296	-20.4	Autres choux
Wurzel- und Knollengemüse	313	488	56.2	1 022	1 332	30.3	Légumes-racines et -tubercules
Fenchel	-	-	...	0	2	...	Fenouil
Radieschen	143	163	14.1	249	251	1.1	Radis
Sellerie	1	0	-96.8	4	0	-97.5	Céleri
Übrige Wurzel- und Knollengemüse	169	325	92.3	769	1 079	40.3	Autres légumes-racines et -tubercules
Zwiebeln	396	476	20.4	1 012	1 249	23.5	Oignons
Lauch	923	881	-4.5	2 739	2 532	-7.6	Poireau
Karotten	1	4	...	20	16	-19.8	Carottes
Karotten frisch	-	-	...	-	-	...	Carottes frais
Karotten, Pfälzer	-	-	...	-	-	...	Carottes, Pfälzer
Karotten, Bund-	1	4	...	20	16	-19.8	Carottes, bottes
Gurken	282	230	-18.6	323	236	-26.9	Concombres
Küchenkräuter	56	48	-13.8	155	141	-9.0	Herbes potagères
Petersilie	26	17	-31.6	83	78	-5.7	Persil
Übrige Küchenkräuter	30	31	1.3	72	63	-12.8	Autres herbes potagères
Zucchini	-	0	...	-	0	...	Courgettes
Hülsenfrüchte	-	-	...	-	-	...	Légumineuses
Andere Gemüse	579	754	30.2	2 700	1 590	-41.1	Autres légumes
Total	6 796	6 258	-7.9	18 224	15 673	-14.0	Total

Schweizerische Zentralstelle für Gemüsebau und Spezialkulturen (SZG)

Centrale suisse de la culture maraîchère et des cultures spéciales (CCM)

Gemüseproduktion nach Monaten Production de légumes par mois

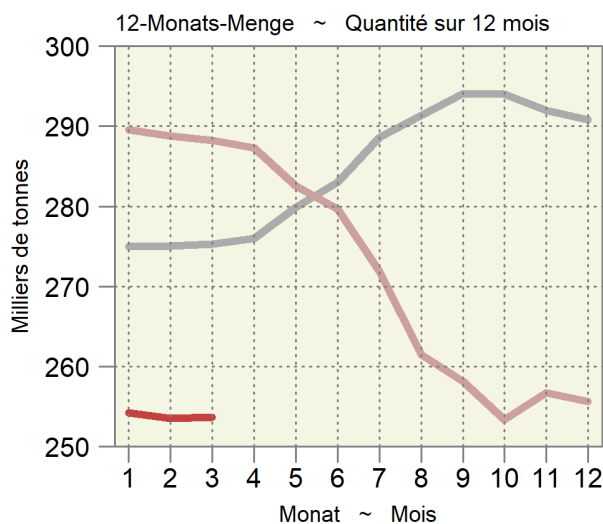
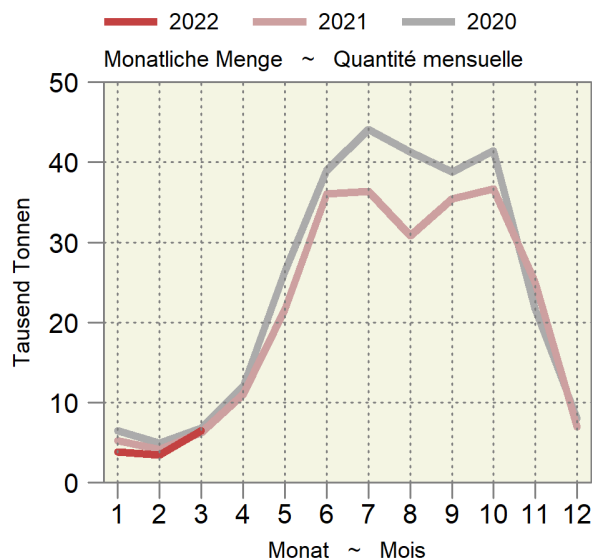

2.5 Produktion von Frischgemüse: Preise Production de légumes frais: Prix

Produzentenpreise in CHF pro Kilogramm, Veränderung zur Vorperiode jeweils in Prozent; ohne Konserven- und Lagergemüse. Die Produzentenpreise werden gemäss der Methode der landwirtschaftlichen Gesamtrechnung auf der Basis der Preise der SZG berechnet.

Prix à la production en CHF par kilogramme, changements par rapport à la période précédente en pourcent; sans les légumes de conserve et de garde. Les prix à la production sont calculés selon la méthode des comptes économiques de l'agriculture sur la base des prix de la CCM.

Produktgruppe	März		Veränderung in %	Januar - März		Variation en %	Groupe de produits
	Mars			Janvier - mars			
	2021	2022		2021	2022		
Salate	3.74	4.31	15.3	4.19	4.77	13.9	Salades
Chicorée Witloof	1.97	1.97	-0.0	1.97	1.97	-0.0	Chicorée Witloof
Cicorino	2.70	2.52	-6.5	2.49	2.53	1.5	Cicorino
Eichenlaub	4.13	4.36	5.4	4.18	4.39	5.0	Feuilles de chêne
Eisbergsalate	2.44	2.53	3.4	2.41	2.46	2.2	Laitue iceberg
Endivien	...	2.56	...	1.49	2.46	65.5	Chicorée
Kopfsalate	3.12	3.31	6.3	3.10	3.30	6.3	Laitue pommée
Nüsslisalat	11.36	13.85	22.0	12.69	15.42	21.5	Rampon
Übrige Salate	3.64	4.18	14.8	3.96	4.79	20.8	Autres salades
Tomaten	2.65	2.74	3.7	2.67	2.74	3.00	Tomates
Kohlgemüse	2.01	1.87	-6.9	1.98	1.85	-6.6	Choux
Blumenkohl	2.88	...	Chou-fleur
Broccoli	Broccoli
Übrige Kohlgemüse	2.01	1.87	-6.9	1.98	1.85	-6.6	Autres choux
Wurzel- und Knollengemüse	4.34	3.62	-16.6	3.28	2.92	-11.1	Légumes-racines et -tubercules
Fenchel	2.67	2.88	8.1	Fenouil
Radieschen	6.81	6.84	0.4	6.71	6.75	0.7	Radis
Sellerie	2.45	2.94	20.0	1.81	2.86	57.9	Céleri
Übrige Wurzel- und Knollengemüse	2.26	2.00	-11.4	2.18	2.03	-7.2	Autres légumes-racines et -tubercules
Zwiebeln	1.82	1.67	-8.0	1.49	1.50	0.8	Oignons
Lauch	2.51	2.39	-4.9	2.26	2.39	5.8	Poireau
Karotten	9.00	9.60	6.7	9.00	9.60	6.7	Carottes
Karotten frisch	Carottes frais
Karotten, Pfälzer	Carottes, Pfälzer
Karotten, Bund-	9.00	9.60	6.7	9.00	9.60	6.7	Carottes, bottes
Gurken	1.49	1.58	6.0	1.47	1.58	7.4	Concombres
Küchenkräuter	6.98	7.96	14.1	7.17	7.27	1.4	Herbes potagères
Petersilie	3.13	3.19	2.0	3.13	3.14	0.3	Persil
Übrige Küchenkräuter	10.23	10.68	4.4	11.79	12.38	5.0	Autres herbes potagères
Zucchetti	...	1.57	1.57	...	Courgettes
Hülsenfrüchte	Légumineuses
Andere Gemüse	4.32	4.91	13.7	2.18	3.85	77.2	Autres légumes
Total (nach Menge gewichtet)	3.34	3.67	9.9	3.17	3.60	13.6	Total (pondéré par la quantité)

Agristat; Schweizerische Zentralstelle für Gemüsebau und Spezialkulturen (SZG)

Agristat; Centrale suisse de la culture maraîchère et des cultures spéciales (CCM)

Durchschnittlicher Gemüsepreis nach Monat Prix moyen des légumes par mois

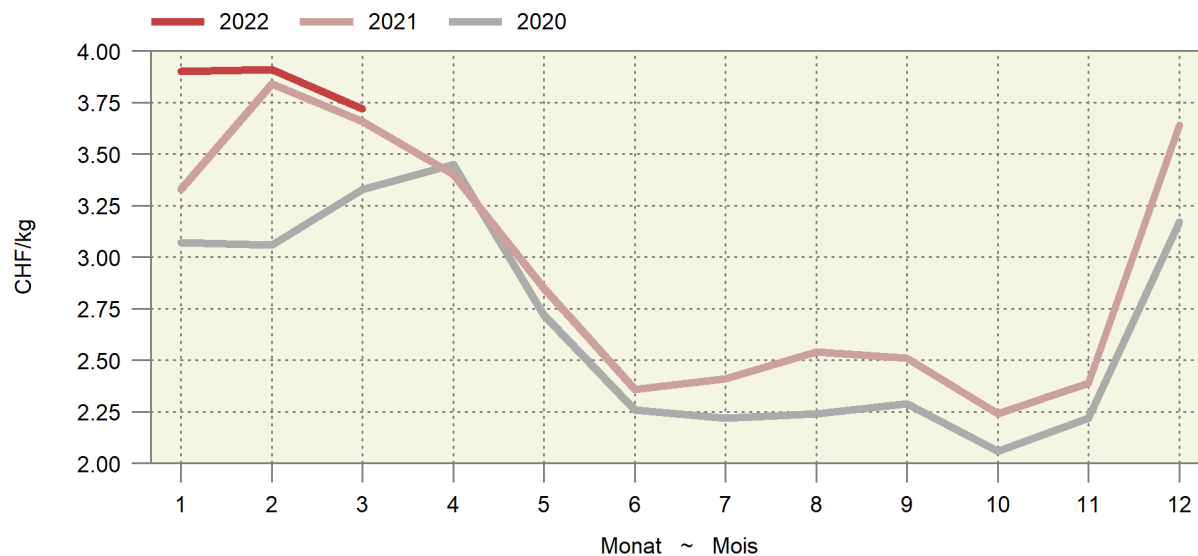

2.6 Tafeläpfel und -birnen, Lagerbestand an inländischer Ware Pommes et poires de table, stocks de fruits indigènes

In Tonnen ~ En tonnes

Ernte Récolte	Tafeläpfel ~ Pommes de table										Tafelbirnen ~ Poires de table		
	Boskoop	La Flam- boyante	Brae- burn	Golden Delicious	Idared	Gala	Mai- gold	Jona- gold	Andere	Total	Gute Luise	Andere	Total
Monatsende Fin du mois	Autres									Autres			
2020													
Oct	1 299	292	9 071	12 218	692	24 679	232	1 579	18 036	68 098	1 877	10 456	12 333
Nov	900	190	9 064	11 235	593	22 497	221	1 434	18 334	64 468	1 418	8 627	10 045
Déc	451	163	8 187	9 896	515	20 515	196	1 339	15 497	56 759	1 105	6 644	7 749
Jan	80	133	6 937	8 877	472	17 686	158	1 252	13 724	49 319	815	4 989	5 804
Fév	4	125	5 791	7 802	409	15 028	139	955	10 971	41 224	361	3 252	3 613
Mar	-	112	4 344	6 282	343	11 724	112	796	7 756	31 469	22	1 613	1 635
Avr	-	68	3 070	5 089	255	8 651	82	641	5 319	23 175	2	836	838
Mai	-	20	1 899	4 038	65	5 834	38	490	3 292	15 676	-	53	53
Jun	-	-	918	3 055	49	3 584	23	345	1 681	9 655	-	-	-
2021													
Okt	1 119	230	6 512	13 220	389	25 012	92	1 912	14 054	62 540	1 226	7 602	8 828
Nov	644	226	8 648	11 888	399	22 339	85	1 856	17 803	63 888	860	6 081	6 941
Dez	223	201	7 754	10 920	394	20 327	79	1 762	16 430	58 090	535	4 779	5 314
Jan	50	136	6 482	9 754	373	17 899	76	1 630	13 614	50 014	186	3 214	3 400
Feb	11	121	5 567	8 372	301	15 405	71	1 411	11 265	42 524	-	1 975	1 975
Mrz	5	96	4 180	7 047	272	12 285	55	1 180	8 325	33 445	-	713	713

Schweizer Obstverband (SOV)

Fruit-Union Suisse (FUS)

Äpfel- und Birnenlager Stocks de pommes et de poires

— 2021 — 2020 — 2019 — 2018

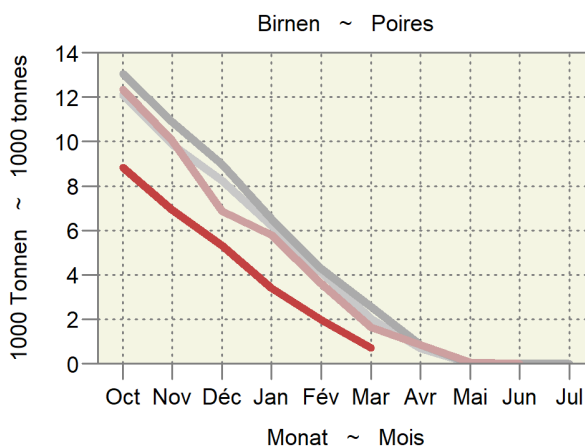
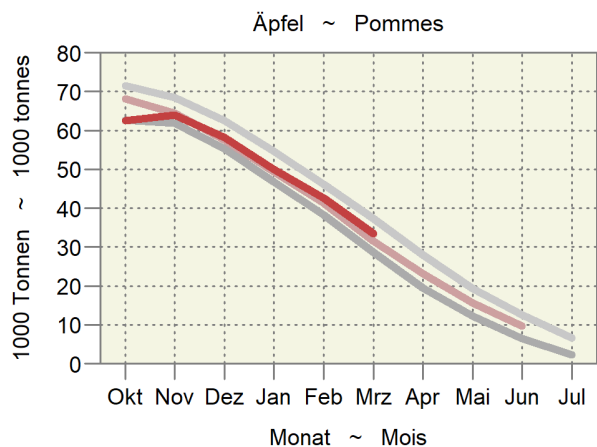

3. Milchwirtschaft ~ Économie laitière

Trotz gestiegenen Milchpreisen lag die Milchmenge im Februar mit 263,8 Kilotonnen tiefer als im Vorjahr (Tabelle 3.1). Die 12-Monats-Menge lag nur minim über jener der Vorperiode. Im Februar wurde im Vergleich zum Vorjahr wenig Konsummilch und Butter produziert. Bei der Konsummilch ist die Produktion seit dem Abflauen der Corona-Krise rückläufig, die Butterproduktion ist abgesehen von einem Zwischenhoch 2021 schon länger rückläufig (Tabellen 3.2). Bei der Käseproduktion wiesen die Sorten Tête de Moine AOP und le Gruyère AOP im Februar und auch kumuliert die grössten Wachstumsraten auf (Tabelle 3.4). Deutlich sind die Zunahmen jedoch auch bei der Industrieware und beim Conveniencekäse.

Malgré la hausse des prix du lait, la quantité de lait produite en février (263,8 kilotonnes) était inférieure en glissement annuel (tableau 3.1). En cumulé sur 12 mois, elle n'était que légèrement supérieure à celle de la période précédente. En février, il a été produit moins de lait de consommation et de beurre que l'année précédente. En ce qui concerne le lait de consommation, la production est en baisse depuis l'atténuation de la crise du coronavirus. La production de beurre est quant à elle en baisse depuis plus longtemps, à l'exception d'un pic intermédiaire en 2021 (tableaux 3.2). Pour ce qui est de la production de fromage, la Tête de Moine AOP et le Gruyère AOP sont les variétés à avoir affiché les taux de croissance les plus élevés en février, y compris en cumulé (tableau 3.4). Ces augmentations sont toutefois aussi nettes pour les produits industriels et les fromages prêts à consommer.

Entwicklung im Milchsektor Évolution dans le secteur laitier

Saisonbereinigter Trend (z-transformierte 12-Monats-Mittel)

Trend corrigé des variations saisonnières (moyennes sur 12 mois transformées en Z)

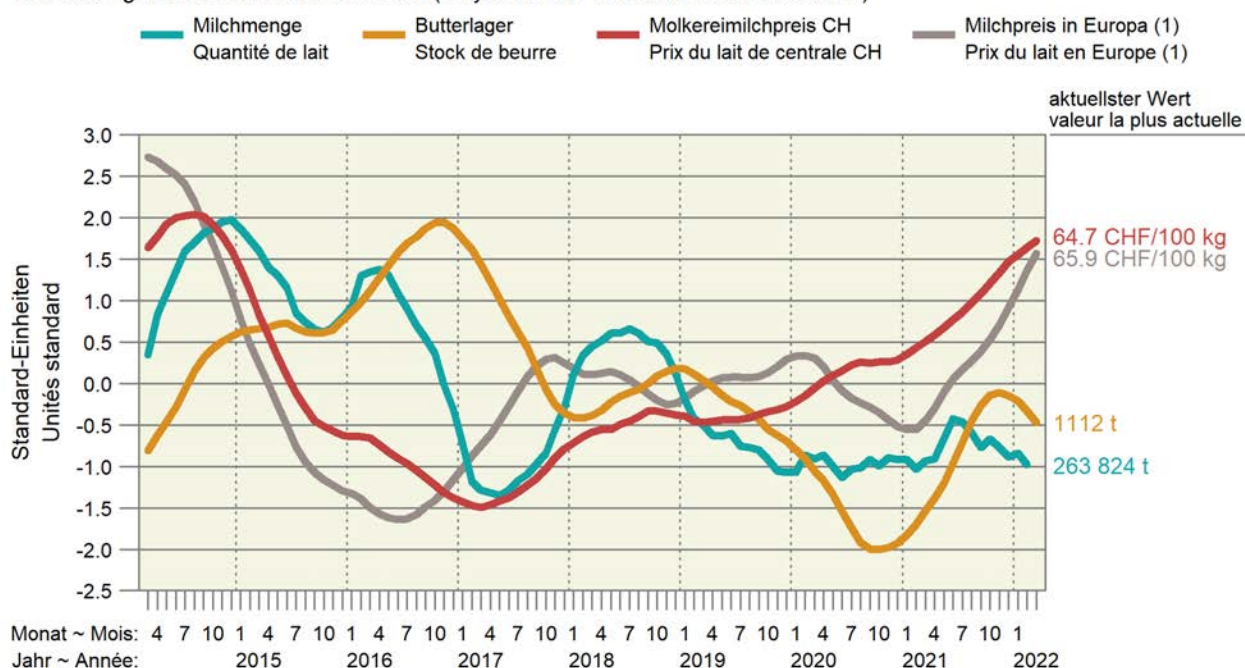

1) Berechnet als Paritätspreis auf der Basis der Börsenpreise für Butter und Magermilchpulver.
1) Prix de parité calculé sur la base des prix de bourse du beurre et du lait écrémé en poudre.

3.1 Inland-Milchanlieferung Livraisons de lait indigène

In tausend Tonnen ~ En milliers de tonnes

Monate	Einlieferungen in Sammelstellen und Verkauf durch organisierte Selbstausmesser	% -Veränderung gegenüber dem gleichen Monat des Vorjahres			Menge während eines Jahres, endend mit dem angegebenen Monat				
Mois	Livraisons dans des centres de ramassage et ventes par producteurs fédérés	Variation en % relative au même mois de l'année précédente			Quantité d'une année jusqu'au mois indiqué				
	2020 ¹	2021	2022	2020 ¹	2021	2022	2020 ¹	2021	2022
Jan ~ Jan	284.4	284.3	286.2	0.0	-0.0	0.7	3 372	3 379	3 383
Feb ~ Fév	275.2	270.2	263.8	3.6	-1.8	-2.4	3 382	3 374	3 376
Mrz ~ Mar	305.5	309.8		-0.7	1.4		3 379	3 378	
Apr ~ Avr	313.6	314.8		0.7	0.4		3 382	3 380	
Mai ~ Mai	311.6	322.9		-1.9	3.6		3 375	3 391	
Jun ~ Jun	269.4	280.3		-2.2	4.1		3 369	3 402	
Jul ~ Jul	262.8	261.0		1.7	-0.7		3 374	3 400	
Aug ~ Aoû	256.2	250.1		0.4	-2.4		3 375	3 394	
Sep ~ Sep	287.5	279.3		1.5	-2.9		3 379	3 386	
Okt ~ Oct	277.8	282.6		-1.2	1.7		3 376	3 391	
Nov ~ Nov	260.8	256.2		1.9	-1.8		3 380	3 386	
Dez ~ Déc	274.4	269.1		-0.4	-1.5		3 379	3 381	
Jahr ~ Année	3 379.2	3 380.7		0.2	0.0				
Jan - Feb	559.6	554.5	550.0	1.7	-0.9	-0.8			

¹ Schaltjahr

¹ Année bissextile

TSM Treuhand GmbH

TSM Fiduciaire Sàrl

Inland-Milchanlieferung nach Monaten Livraisons de lait indigène par mois

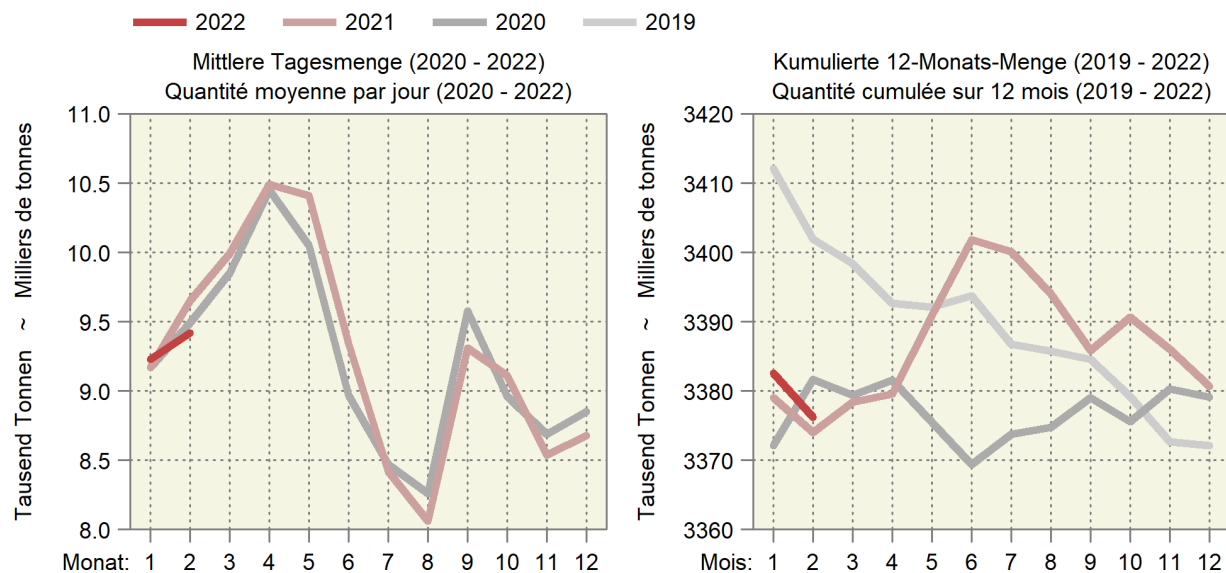

3.2 Verwertung der Milchanlieferungen Mise en valeur des livraisons de lait

In tausend Milchäquivalenten (MAV) ¹ ~ En milliers d'équivalents-lait (EVL) ¹

Verwertungsarten	Februar			Januar - Februar			Mise en valeur du lait
	Février			Janvier - février			
	2021	2022	%	2021	2022	%	
Konsummilch	30 053	28 600	-4.8	61 765	58 607	-5.1	Lait de consommation
Jogurt	9 742	9 853	1.1	20 175	19 707	-2.3	Yogourt
Konsumrahm	20 498	20 976	2.3	40 401	43 997	8.9	Crème de consommation
Butter	46 023	39 412	-14.4	92 180	81 467	-11.6	Beurre
Dauermilchwaren	26 085	28 454	9.1	56 183	57 566	2.5	Conserves de lait
Käse	117 579	117 692	0.1	241 363	244 224	1.2	Fromage
Quark	2 320	2 405	3.7	4 468	4 900	9.7	Séré
Andere Milchspezialitäten	8 593	8 146	-5.2	17 050	16 500	-3.2	Autres spécialités laitières
Andere Verwertung ²	11 282	10 279	-8.9	24 948	27 219	9.1	Autres mises en valeur ²
Total	272 175	265 817	-2.3	558 533	554 187	-0.8	Total
Einfuhr Frischmilch	1 977	1 992	0.8	4 045	4 184	3.4	Importations de lait frais
Inland-Milch	270 198	263 825	-2.4	554 488	550 003	-0.8	Lait indigène

¹ Ein Milchäquivalent entspricht der Eiweiss- und Fettmenge eines Kilogramms Rohmilch mit 73 g Eiweiss und Fett.

² Inklusive Gewichtsunterschieden

¹ Un équivalent-lait correspond à la quantité de protéine et de matière grasse d'un kilogramme de lait cru avec 73 g de protéine et de matière grasse.

² Y compris des différences de poids

Trend der Milchverwertung nach Monat Tendance de la mise en valeur du lait par mois

Über 12 Monate kumulierte Mengen; in Millionen Milchäquivalenten (MAV)
Quantités cumulées sur 12 mois; en millions d'équivalents-lait (EVL)

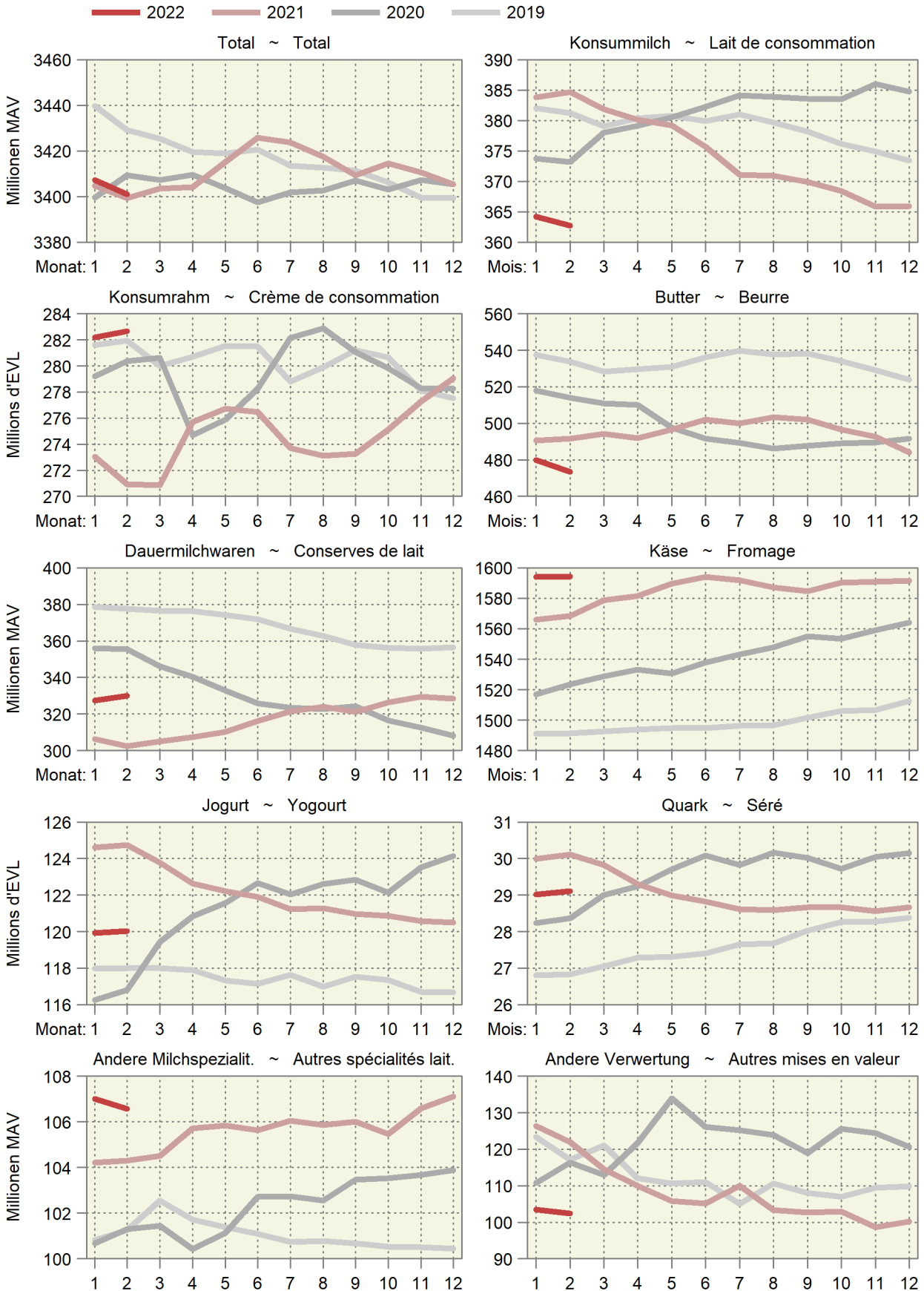

3.3 Produktion von Konsummilch nach Milchsorten Production de lait de consommation par catégorie

In Tonnen ~ En tonnes

Milchart	Februar			Januar - Februar			Sorte de lait
	Février			Janvier - février			
	2021	2022	%	2021	2022	%	
Konsummilch	35 531	33 130	-6.8	72 162	67 254	-6.8	Lait de consommation
Rohmilch	363	337	-7.2	738	699	-5.3	Lait cru
Fettangereicherte Milch past.	-	3	...	-	6	...	Lait enrichi en matière grasse past.
Fettangereicherte Milch UHT	38	26	-31.6	67	54	-19.4	Lait enrichi en matière grasse UHT
Vollmilch past.	3 542	3 057	-13.7	7 301	6 146	-15.8	Lait entier past.
Vollmilch UHT	1 227	1 159	-5.5	2 460	2 204	-10.4	Lait entier UHT
Standardisierte Vollmilch past. (3.5% Fett)	3 111	2 884	-7.3	6 310	5 845	-7.4	Lait standardisé past. (3.5% de matière grasse)
Standardisierte Vollmilch UHT (3.5% Fett)	10 090	11 161	10.6	22 738	21 715	-4.5	Lait standardisé UHT (3.5% de matière grasse)
Teilentrahmte Milch past.	5 238	4 483	-14.4	10 618	8 879	-16.4	Lait partiellement écrémé past.
Teilentrahmte Milch UHT	11 166	9 147	-18.1	20 444	20 083	-1.8	Lait partiellement écrémé UHT
Trinkmagermilch past.	-	327	...	1	580	...	Lait écrémé past.
Trinkmagermilch UHT	756	544	-28.0	1 485	1 041	-29.9	Lait écrémé UHT

TSM Treuhand GmbH

TSM Fiduciaire Sàrl

Produktion von Konsummilch nach Verarbeitungsart Production de lait de consommation selon le type de traitement

Helle Linien: 12-Monats-Mittel (Trend) ~ Lignes claires: Moyenne sur douze mois (tendance)

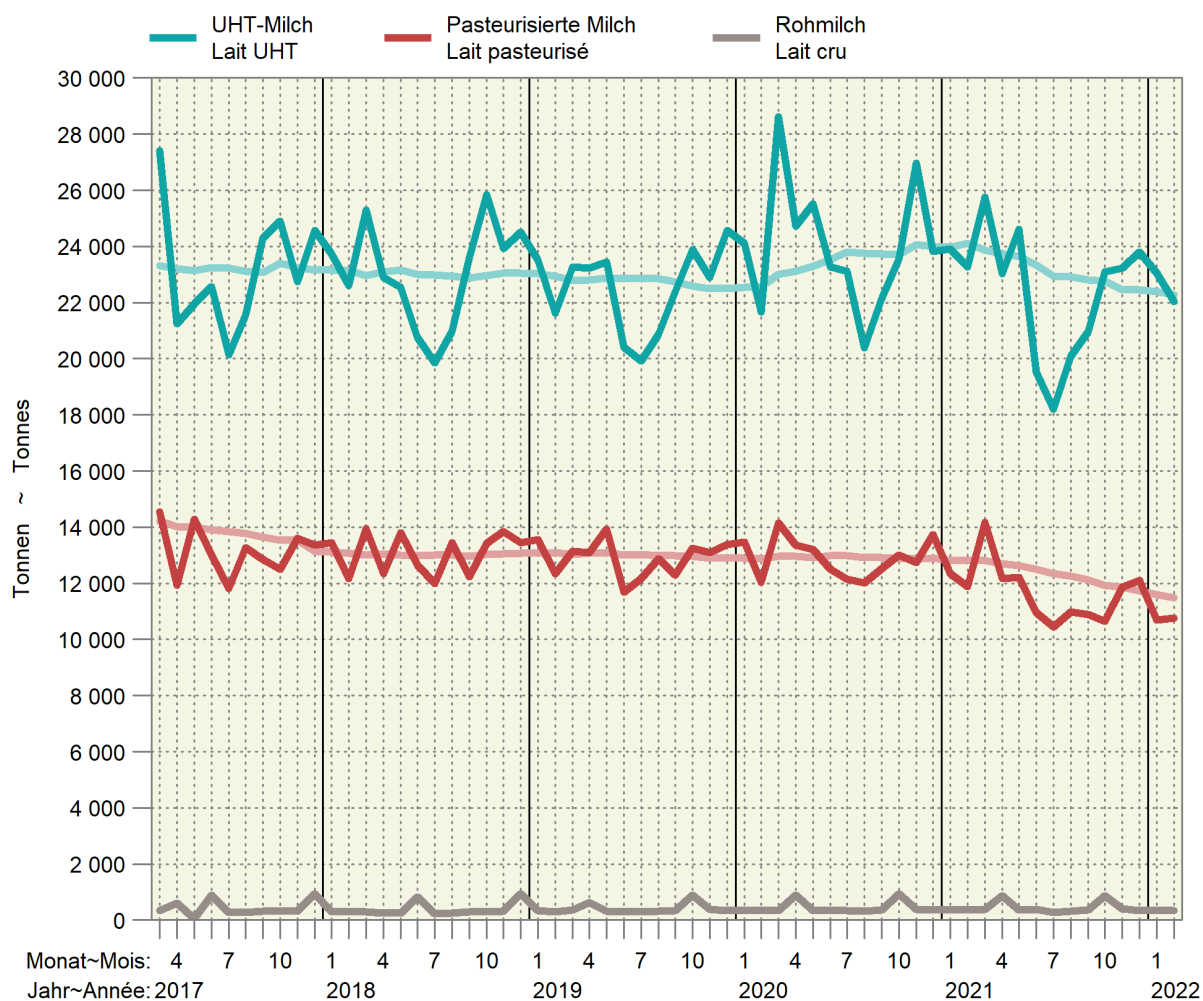

3.4 Käseproduktion Production de fromage

Sortiert nach Vorjahresmengen; in Tonnen reifem Käse ~ Trié selon les quantités de l'année précédente; en tonnes de fromage affiné

Erzeugnisse	Februar			Januar - Februar			Produits
	Février			Janvier - février			
	2021	2022	%	2021	2022	%	
Frischkäse	4 517	4 631	2.5	8 961	9 274	3.5	Fromage frais
Mozzarella	1 754	1 860	6.0	3 653	3 770	3.2	Mozzarella
Quark	1 498	1 405	-6.2	2 824	2 802	-0.8	Séré
Übrige	1 265	1 367	8.1	2 484	2 703	8.8	Autres
Weichkäse	533	472	-11.4	1 000	901	-9.9	Fromage à pâte molle
Weisseschimmelkäse	233	202	-13.3	404	349	-13.6	Fromage à croûte fleurie
Tomme	151	138	-8.6	297	278	-6.4	Tomme
Vacherin Mont-d'Or AOP	42	35	-16.7	104	97	-6.7	Vacherin Mont-d'Or AOP
Blau-, Grünschimmelkäse	2	2	-	4	4	-	Fromage à pâte molle persillée
Anderer Weichkäse	105	94	-10.5	191	173	-9.4	Autres fromages à pâte molle
mager, viertelfett	1	1	-	2	2	-	maigre, quart-gras
halb- bis vollfett	70	68	-2.9	133	126	-5.3	demi-gras à gras
überfett	34	25	-26.5	56	45	-19.6	crème
Halbhartkäse	5 301	5 075	-4.3	10 866	10 700	-1.5	Fromage à pâte mi-dure
Schweizer Raclettekäse	1 067	1 023	-4.1	2 331	2 258	-3.1	Raclette Suisse
Appenzeller®	709	628	-11.4	1 349	1 306	-3.2	Appenzeller®
Vacherin Fribourgeois AOP	193	175	-9.3	393	380	-3.3	Vacherin Fribourgeois AOP
Tête de Moine AOP	177	274	54.8	415	557	34.2	Tête de Moine AOP
Walliser Raclettekäse AOP / Walliser Käse	208	208	-	427	416	-2.6	Raclette du Valais AOP / Fromage du Valais
Bergkäse halbhart	223	177	-20.6	455	396	-13.0	Fromage de montagne à pâte mi-dure
Tilsiter	215	172	-20.0	382	348	-8.9	Tilsit
Alpkäse halbhart	-	-	...	-	-	...	Fromage d'alpage à pâte mi-dure
Bündner Bergkäse	93	99	6.5	190	200	5.3	Fromage de montagne des Grisons
Mutschli	55	50	-9.1	101	93	-7.9	Mutschli
Jurakäse	54	37	-31.5	106	86	-18.9	Fromage du Jura
Kaltgereifte Käse	39	21	-46.2	61	53	-13.1	Fromage affiné à froid
St. Paulin Suisse	20	16	-20.0	30	26	-13.3	St. Paulin Suisse
Halbhartkäse mit Schimmelbildung	15	15	-	28	27	-3.6	Fromage à pâte mi-dure persillée
Schweizer Edamer	13	1	-92.3	28	3	-89.3	Edam suisse
Winzerkäse	4	6	50.0	7	9	28.6	Fromage des vigneron
Anderer Halbhartkäse	1 705	1 594	-6.5	3 479	3 325	-4.4	Autres fromages à pâte mi-dure
mager, viertelfett	14	19	35.7	33	32	-3.0	maigre, quart-gras
halb- bis vollfett	1 090	1 064	-2.4	2 210	2 241	1.4	demi-gras à gras
überfett	601	511	-15.0	1 236	1 052	-14.9	crème
Industrieware	436	485	11.2	953	1 050	10.2	Fromage industriel
Conveniencekäse	75	94	25.3	131	166	26.7	Fromage semi-préparé
Hartkäse	5 070	5 229	3.1	10 561	10 908	3.3	Fromage à pâte dure
Le Gruyère AOP	2 366	2 667	12.7	4 934	5 533	12.1	Le Gruyère AOP
Emmentaler AOP	1 356	1 343	-1.0	2 801	2 742	-2.1	Emmentaler AOP
Switzerland Swiss	570	520	-8.8	1 230	1 108	-9.9	Switzerland Swiss
Alpkäse hart	-	-	...	-	-	...	Fromage d'alpage à pâte dure
Anderer Hartkäse	778	699	-10.2	1 596	1 524	-4.5	Autres fromages à pâte dure
mager, viertelfett	226	155	-31.4	473	341	-27.9	maigre, quart-gras
halb- bis vollfett	541	523	-3.3	1 099	1 147	4.4	demi-gras à gras
überfett	11	21	90.9	24	36	50.0	crème
Extrahartkäse (Sbrinz)	142	141	-0.7	267	277	3.7	Fromage à pâte extra-dure (Sbrinz)
Spezialprodukte	116	114	-1.7	218	226	3.7	Produits spéciaux
Reiner Ziegenkäse	69	66	-4.3	125	120	-4.0	Fromage pur chèvre
Reiner Schafkäse	33	34	3.0	62	64	3.2	Fromage pur brebis
Reiner Büffelkäse	14	14	...	30	41	...	Fromage pur buffle
Käseproduktion	15 678	15 663	-0.1	31 871	32 286	1.3	Production de fromage

3.5 Produktion von Konsumrahm Production de crème de consommation

In Tonnen ~ En tonnes

Erzeugnisse	Februar			Januar - Februar			Produits
	Février			Janvier - février			
	2021	2022	%	2021	2022	%	
Konsumrahmproduktion	4 986	4 858	-2.6	9 604	10 163	5.8	Prod. de crème de consommation
Doppelrahm	57	66	15.8	105	128	21.9	Double-crème
Vollrahm, 35 % Fett	2 187	2 549	16.6	4 214	5 343	26.8	Crème entière, 35 % de m. g.
Halbrahm	1 259	1 090	-13.4	2 581	2 202	-14.7	Demi-crème
Kaffeerahm	1 483	1 152	-22.3	2 704	2 488	-8.0	Crème à café

TSM Treuhand GmbH

TSM Fiduciaire Sàrl

3.6 Produktion, Aussenhandel, Lager und Verkäufe von Butter Production, commerce extérieur, stocks et ventes de beurre

In Tonnen ~ En tonnes

Erzeugnisse	Februar			Januar - Februar			Produits
	Février			Janvier - février			
	2021	2022	%	2021	2022	%	
Butterproduktion	3 631	3 022	-16.8	38 130	37 088	-2.7	Production de beurre
Buttereinfuhr ¹	118	388	...	6 548	4 310	-34.2	Importations de beurre ¹
Butterausfuhr ¹	54	1	-97.5	369	152	-58.7	Exportations de beurre ¹
Tiefkühlager am Monatsende	2 645	571	-78.4				Stocks de beurre congelé à la fin du mois
Verkäufe ²	3 101	3 069	-1.0	41 162	39 670	-3.6	Ventes ²

¹ Zolltarifnummern 405.0011 bis 405.9090, Angaben des Bundesamtes für Zoll und Grenzsicherheit (BAZG)

² Verkäufe des Grosshandels; die Angaben wurden umgerechnet in Butter mit 82 % Fett.

¹ Positions tarifaires 405.0011 à 405.9090, selon les indications de l'Office fédéral de la douane et de la sécurité des frontières (OFDF)

² Vente du commerce de gros; les indications ont été converties en beurre avec 82 % de graisse.

Branchenorganisation Butter (BO Butter)

Organisation sectorielle pour le beurre (OS Beurre)

3.7 Fett- und Eiweissgehalt der Bassinmilch Teneur en matière grasse et protéines du lait de bassin

Mediane der Gewichtsprozent ~ Médiane des poids en pourcent

Jahre	Jan	Feb	Mrz	Apr	Mai	Jun	Jul	Aug	Sep	Okt	Nov	Dez	Jahresmittel
Années	Jan	Fév	Mar	Avr	Mai	Jun	Jul	Aoû	Sep	Oct	Nov	Déc	Moyenne annuelle
Fettgehalt in % ~ Teneur en matière grasse en %													
2020	4.22	4.18	4.21	4.10	4.07	4.07	4.04	4.04	4.04	4.17	4.22	4.29	4.14
2021	4.31	4.22	4.21	4.15	4.11	4.09	4.09	4.11	4.10	4.16	4.27	4.33	4.18
2022	4.25	4.22											
Eiweissgehalt in % ~ Teneur en protéines en %													
2020	3.38	3.35	3.36	3.38	3.36	3.32	3.26	3.24	3.34	3.45	3.44	3.43	3.36
2021	3.42	3.36	3.36	3.39	3.38	3.30	3.26	3.29	3.37	3.49	3.48	3.45	3.38
2022	3.40	3.37											

Suisselab AG Zollikofen; TSM Treuhand GmbH

Suisselab SA Zollikofen; TSM Fiduciaire Sàrl

Fett- und Eiweissgehalt der Bassinmilch Teneur en matière grasse et protéines du lait de bassin

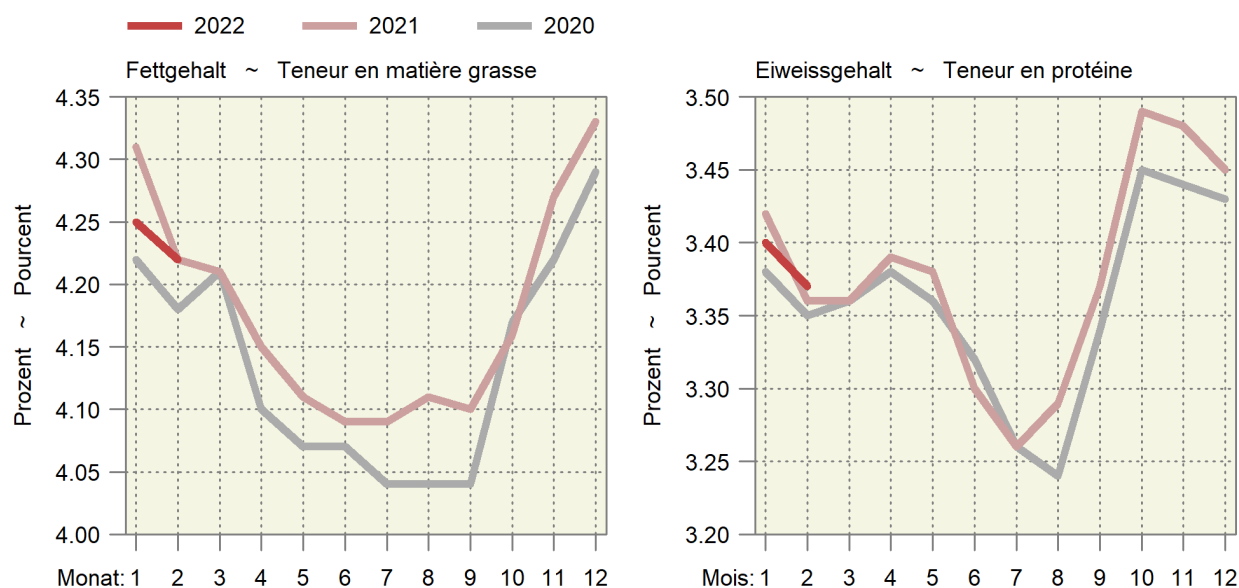

3.8 Qualitätskontrolle der Milch Contrôle de la qualité du lait

Monate	Anzahl Proben ¹		Proben ohne Beanstandungen, %-Anteil ~ Épreuves sans réclamations, en %					
Mois	Nombre d'épreuves ¹		Keimzahl ~ Nombre de germes		Zellzahl ~ Nombre de cellules		Hemmstoff ~ Subst. inhibitrices	
	2021	2022	2021	2022	2021	2022	2021	2022
Jan ~ Jan	34 909	34 038	99.46	99.36	97.92	97.84	99.86	99.87
Feb ~ Fév	34 733	34 072	99.40	99.49	98.27	98.30	99.86	99.94
Mrz ~ Mar	35 114		99.52		98.34		99.88	
Apr ~ Avr	35 065		99.48		98.13		99.93	
Mai ~ Mai	34 415		99.30		97.98		99.94	
Jun ~ Jun	32 494		98.80		96.35		99.94	
Jul ~ Jul	30 802		99.09		95.06		99.88	
Aug ~ Aoû	30 612		99.13		94.33		99.92	
Sep ~ Sep	32 120		99.09		95.35		99.93	
Okt ~ Oct	33 873		99.35		96.35		99.91	
Nov ~ Nov	34 011		99.35		97.13		99.88	
Dez ~ Déc	33 904		99.46		97.23		99.94	

¹ Auf Keimzahl geprüfte Proben. Die Anzahl der auf Zellzahlen geprüften Proben bewegt sich in einem ähnlichen Bereich.

¹ Total des échantillons contrôlés pour la charge en germes. Le nombre des échantillons pour le contrôle du nombre de cellules est d'une grandeur comparable.

Suisselab AG Zollikofen; TSM Treuhand GmbH

Suisselab SA Zollikofen; TSM Fiduciaire Sàrl

4. Viehwirtschaft ~ Production animale

Der Milchkuhbestand ging im März mit etwas reduzierter Geschwindigkeit zurück und betrug Ende Monat 542 187 Kühe (Tabelle 4.2). Gleichzeitig stieg der gesamte Rindviehbestand im Vorjahresvergleich weiter leicht an. Weiterhin waren v.a. die Bestände jüngerer Tiere höher als vor Jahresfrist (Tabelle 4.2). Die Bestandeszunahme bei den jüngeren Tieren dürfte zumindest teilweise durch den Rückgang der Kälbermast und die Zunahme der Weide- und Grossviehmast verursacht werden. Im März gingen die Schlachtungen ausser bei den Stieren (+4,5%) und den Schweinen (+2,2%) zurück. Es ist allerdings möglich, dass bei den Schweineschlachtungen aufgrund von Umstellungen bei der TVD ein leicht zu hoher Wert ausgewiesen wird (Tabelle 4.6). Eine leichte Zunahme ergibt sich jedoch auf jeden Fall. Auf die weiterhin angespannte Situation im Schweinesektor deutet auch das weiterhin hohe Schlachtgewicht von 91,4 kg pro Tier (Tabelle 4.5). Im Gegensatz dazu lagen die Schlachtgewichte der Rindviehkategorien eher tief. Entsprechend nahm die Rindfleischproduktion im März gegenüber dem Vorjahr ab (-4,9%). Beim Schweinefleisch ergab sich eine Zunahme (+3,6%). Beim Schaffleisch ergab sich ein deutlicher Rückgang, allerdings ist ein Vergleich mit dem Vorjahr kaum möglich, da Ostern 2022 am 17. April stattfand und im Vorjahr am 4. April (Tabelle 4.9). Die Geflügelfleischproduktion nahm im März gegenüber dem Vorjahr weiter zu (+1,9%). Im ersten Quartal 2022 wurden 3,8% mehr als 2021 produziert (Tabelle 4.11). Noch stärker stieg die Eierproduktion an, mit einer Zunahme von 7,2% im ersten Quartal 2022 im Vergleich zum Vorjahr (Tabelle 4.12). Gleichzeitig sank der Import von Schaleneiern, womit die zum Konsum verfügbare Menge im laufenden Jahr bisher leicht zurückging.

En mars, le cheptel de vaches laitières a diminué à un rythme un peu moins soutenu que d'habitude. Il comptait 542 187 têtes à la fin du mois (tableau 4.2). En parallèle, le nombre total de bovins s'est à nouveau inscrit à un niveau légèrement supérieur à celui de l'année d'avant. Par ailleurs, les effectifs des animaux plus jeunes avant tout étaient plus élevés qu'il y a un an (tableau 4.2), conséquence probable, du moins en partie, du recul de l'engraissement des veaux ainsi que de l'augmentation de celui au pâturage et de celui du gros bétail. En mars, les abattages ont diminué, sauf chez les taureaux (+4,5%) et les porcs (+2,2%). Pour ces derniers, il se peut toutefois que les abattages présentent des valeurs un peu trop élevées suite à des modifications apportées à la BDTA (tableau 4.6). Une légère augmentation reste toutefois indéniable. La situation toujours tendue dans le secteur porcin se reflétait même dans le poids mort (PM), toujours élevé, de 91,4 kg par animal (tableau 4.5). À l'inverse, les PM des bovins étaient plutôt bas. Par conséquent, la production de viande de bœuf a diminué en mars en glissement annuel (-4,9%). La production de viande de porc a augmenté (+3,6%). Quant à la production de viande de mouton, elle a connu un net recul, mais une comparaison avec l'année précédente n'est guère possible, étant donné que la fête de Pâques est tombée le 17 avril en 2022 et le 4 avril en 2021 (tableau 4.9). La production de viande de volaille, pour sa part, a continué d'augmenter en mars par rapport à mars 2021 (+1,9%). Au premier trimestre 2022, elle a progressé de 3,8% par rapport à l'an dernier (tableau 4.11). L'augmentation de la production d'œufs était encore plus marquée, affichant une hausse de 7,2% au premier trimestre 2022 par rapport à l'année précédente (tableau 4.12). Dans le même temps, les importations d'œufs en coquille ont diminué, entraînant une légère baisse de la quantité disponible pour la consommation en 2022.

Tierische Produktion als 12-Monats-Summe Production animale cumulée sur 12 mois

Rechts oben: Änderung in Prozent im aktuellen Monat gegenüber dem Vorjahresmonat

À droite en haut : changement en pourcent dans le mois actuel par rapport au mois de l'année précédente

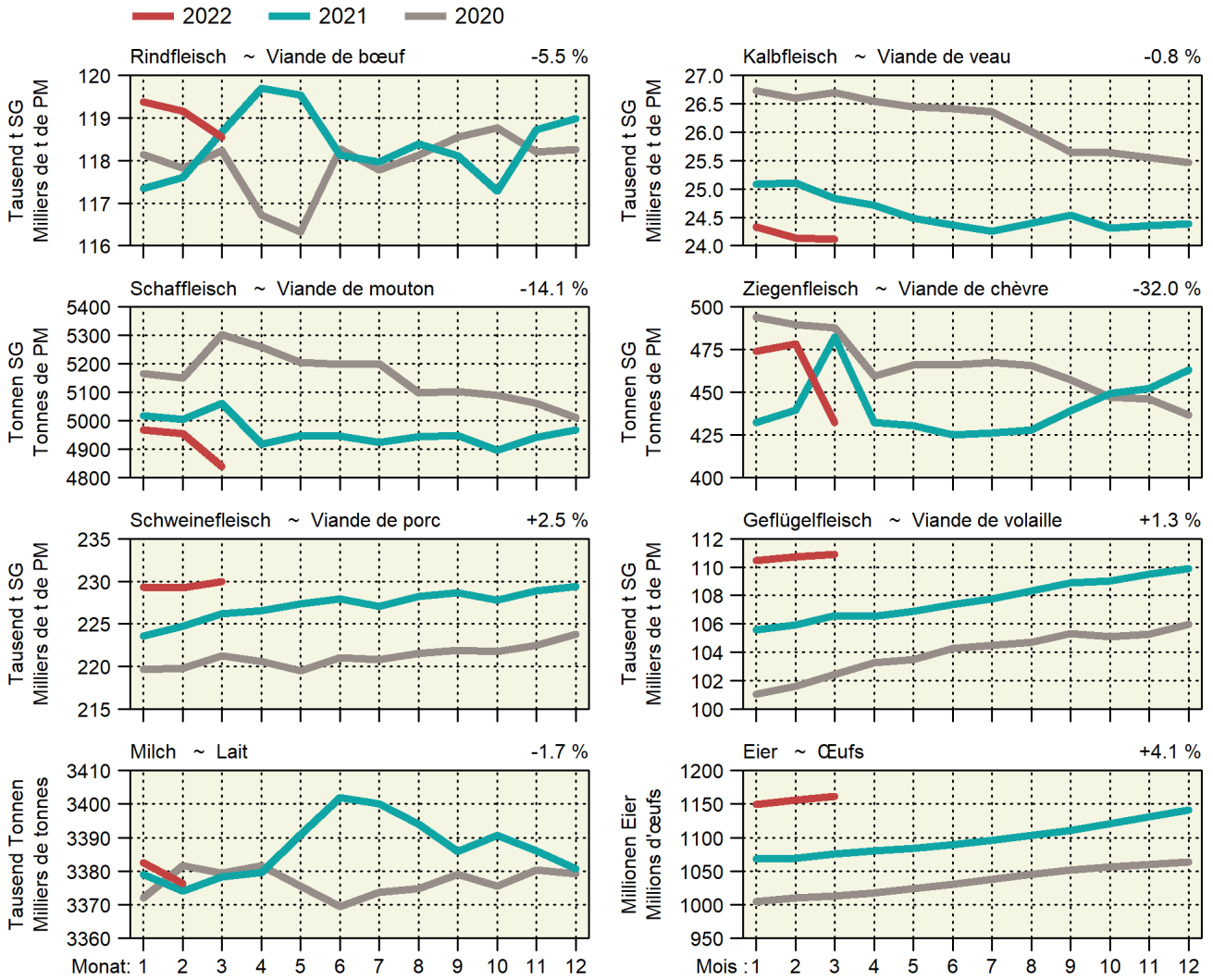

4.1 Futtermittelbilanz Bilan des aliments pour animaux

Angaben in tausend Tonnen Trockensubstanz, Veränderung 2020 zu 2019 in Prozent

Indications en milliers de tonnes de matière sèche, variation de 2020 à 2019 en pourcent

Futtermittel	Verfügbare Futtermittel Aliments disponibles			Futtermittel-Verwendung Utilisation des aliments				Aliments pour animaux
	2019	2020	2020/2019	Raufutterverzehrer Herbivores		Monogastrier Monogastriques		
				2019	2020	2019	2020	
Verfügbare Inlandproduktion	6 570	6 698	1.9	6 038	6 108	532	589	Production indigène disponible
Marktfähige Futtermittel	874	936	7.1	426	431	448	505	Aliments pour animaux, commercialisables
Pflanzlichen Ursprungs	483	542	12.3	169	177	314	365	Aliments d'origine végétale
Getreide (inkl. Reis)	419	480	14.7	131	138	288	342	céréales (y compris riz)
Andere	64	61	-3.7	38	38	26	23	autres
Nebenerzeugnisse aus Verarbeit.	248	258	4.2	176	179	71	79	Sous-produits de transformation
Ölkuchen ¹	44	53	21.2	32	38	12	15	d'huilerie ¹
Müllerei	71	76	8.0	41	44	29	33	de minoterie
Andere ²	133	128	-3.5	103	97	30	31	autres ²
Futtermittel tierischen Ursprungs ³	134	131	-1.6	76	74	57	57	Aliments d'origine animale ³
Futtermittel in der Regel nicht marktfähig ⁴	5 696	5 762	1.2	5 612	5 677	84	85	Aliments pour animaux, généralement non commercialisables ⁴
Einjähriger Futterbau	766	833	8.6	753	818	14	15	fourrages annuels
Mehrjähriger Futterbau	4 907	4 906	0.0	4 846	4 845	62	61	fourrages pluriannuels
Andere	22	23	2.2	14	14	8	9	autres
Verfügbare Importe	1 144	969	-15.3	618	480	526	489	Importations disponibles
Marktfähige Futtermittel	909	773	-15.0	412	314	498	459	Aliments pour animaux, commercialisables
Pflanzlichen Ursprungs	483	389	-19.6	169	118	315	271	Aliments d'origine végétale
Getreide (inkl. Reis)	432	344	-20.4	143	96	290	248	céréales (y compris riz)
Andere	51	45	-12.9	26	22	25	23	autres
Nebenerzeugnisse aus Verarbeit.	410	369	-10.0	240	193	170	176	Sous-produits de transformation
Ölkuchen ¹	302	288	-4.5	152	124	150	164	d'huilerie ¹
Müllerei	2	1	-67.9	1	-0	1	1	de minoterie
Andere ²	106	80	-24.4	87	69	19	11	autres ²
Futtermittel tierischen Ursprungs ³	16	15	-2.6	3	3	12	12	Aliments d'origine animale ³
Futtermittel in der Regel nicht marktfähig ⁴	235	196	-16.6	206	166	29	30	Aliments pour animaux, généralement non commercialisables ⁴
Einjähriger Futterbau	2	1	-28.8	2	1	-	-	fourrages annuels
Mehrjähriger Futterbau	182	143	-21.4	179	141	4	3	fourrages pluriannuels
Andere	50	51	1.5	25	24	25	27	autres
Nebenprodukte von im Inland verarbeiteten ausländischen Nahrungsmitteln	89	85	-4.1	57	54	32	32	Sous-produits de matières premières étrangères transformées en Suisse
Marktfähige Futtermittel	87	83	-4.3	57	54	30	30	Aliments pour animaux, commercialisables
Pflanzlichen Ursprungs	6	6	-0.7	6	6	-	-	Aliments d'origine végétale
Getreide (inkl. Reis)	-	-	...	-	-	-	-	céréales (y compris riz)
Andere	6	6	-0.7	6	6	0	0	autres
Nebenerzeugnisse aus Verarbeit.	81	77	-4.5	51	48	30	30	Sous-produits de transformation
Ölkuchen ¹	4	5	...	3	3	2	2	d'huilerie ¹
Müllerei	59	55	-5.9	30	28	28	27	de minoterie
Andere ²	18	17	-7.0	18	17	0	0	autres ²
Futtermittel tierischen Ursprungs ³	-	-	...	-	-	-	-	Aliments d'origine animale ³
Futtermittel in der Regel nicht marktfähig ⁴	2	2	2.1	0	0	2	2	Aliments pour animaux, généralement non commercialisables ⁴
Einjähriger Futterbau	-	-	...	-	-	-	-	fourrages annuels
Mehrjähriger Futterbau	-	-	...	-	-	-	-	fourrages pluriannuels
Andere	2	2	2.1	0	0	2	2	autres
Total verfügbares Futter	7 803	7 752	-0.6	6 713	6 642	1 090	1 110	Aliments disponibles, total
Anteil der Inlandproduktion (%)	84.2	86.4		90.0	92.0	48.8	53.1	Part de la production indigène (%)
Anteil der in der Regel nicht marktfähigen Futtermittel (%)	76.0	76.9		86.7	88.0	10.5	10.5	Part des aliments généralement non commercialisables

¹ Entsteht bei der Gewinnung von Öl aus ölreichen Samen und ist sehr eiweißreich² Aus Brauereien, Stärke-, und Zuckerherstellung, usw.³ Milch, Butter- und Magermilch, Schotte, Produkte von See- und Landtieren⁴ Dürrfutter, Gras, Silagen, Runkeln, Rüben, Obsttrester und Abfälle¹ Sous-produits d'huilerie sur la base de grains oléagineux, riches en protéines² Sous-produits des brasseries, de la production d'amidon et de sucre, ect.³ Lait, babeurre et lait maigre, petit lait, produits d'animaux maritimes et terrestres⁴ Fourrage sec, herbe, ensilages, betteraves, navets, marc de fruits et déchets

4.2 Angaben aus der Tierverkehrsdatenbank für Rindvieh Indications de la banque de données sur le trafic des animaux pour bovins

Bestand am Monatsende. Aufgrund der frühen Auswertung werden nicht alle Geburten erfasst. Dadurch wird auch der Kuhbestand etwas zu tief geschätzt.
Effectif à la fin du mois. Suite à l'évaluation précoce des données, les vêlages ne sont pas enregistrés complètement. Par conséquent, l'effectif des vaches est estimé ment trop petit.

Jahr	Monat	Gesamtbestand				Geburten	Linearer Trend in Tieren pro Tag		
Année	Mois	Effectif total				Naissances	Trend linéaire en animaux par jour		
		Total	Kühe ¹	Milchkühe	Andere Kühe		Gesamtbestand	Milchkühe	Andere Kühe
		Total	Vaches ¹	Vaches laitières	Autres vaches		Effectif total	Vaches laitières	Autres vaches
2020	Jan	1 514 650	680 159	547 831	132 328	62 249	-36	-23	8
	Fév	1 518 566	681 132	547 554	133 578	56 665	-24	-22	10
	Mar	1 509 828	678 261	544 742	133 519	56 870	-37	-23	8
	Avr	1 500 514	677 910	544 169	133 741	44 781	-22	-8	9
	Mai	1 480 769	672 052	539 235	132 817	40 522	-15	-7	9
	Jun	1 465 760	665 939	533 699	132 240	41 068	-16	-11	10
	Jul	1 464 143	663 487	531 136	132 351	44 217	-17	-8	10
	Aoû	1 470 051	662 549	529 828	132 721	57 370	-9	-10	10
	Sep	1 479 496	667 313	534 313	133 000	64 788	-10	-11	9
	Oct	1 499 658	673 872	539 716	134 156	71 197	-4	-9	9
	Nov	1 504 875	677 208	542 448	134 760	69 349	-1	-4	10
	Déc	1 515 976	682 111	546 587	135 524	66 424	1	-1	10
2021	Jan	1 524 216	685 085	548 978	136 107	64 472	26	3	10
	Feb	1 525 159	685 846	548 802	137 044	57 465	18	3	9
	Mrz	1 517 963	681 527	544 731	136 796	56 830	22	-0	9
	Apr	1 508 848	677 345	541 041	136 304	46 853	23	-9	7
	Mai	1 491 293	672 246	536 664	135 582	39 307	29	-7	8
	Jun	1 477 547	666 975	532 351	134 624	39 256	32	-4	7
	Jul	1 477 257	664 953	530 021	134 932	43 142	36	-3	7
	Aug	1 478 848	663 294	528 191	135 103	56 069	24	-4	7
	Sep	1 488 070	668 187	532 912	135 275	64 325	23	-4	6
	Okt	1 509 552	674 632	538 227	136 405	69 938	27	-4	6
	Nov	1 514 974	675 949	538 891	137 058	72 649	28	-10	6
	Dez	1 523 823	680 918	543 114	137 804	66 384	21	-10	6
2022	Jan	1530687	682763	544 372	138 391	64 542	18	- 13	6
	Fév	1532711	683461	544 623	138 838	56 950	21	- 11	5
	Mar	1527793	681374	542 187	139 187	55 628	27	- 7	7

¹ Bestand der weiblichen Tiere mit mindestens einer gemeldeten Geburt, am Monatsende

¹ Effectif des animaux femelles avec au moins un vêlage, à la fin du mois

Identitas AG, Tierverkehrsdatenbank

Identitas AG, banque de données sur le trafic des animaux

Kuhbestand Effectif de vaches

In tausend Stück ~ En milliers de têtes

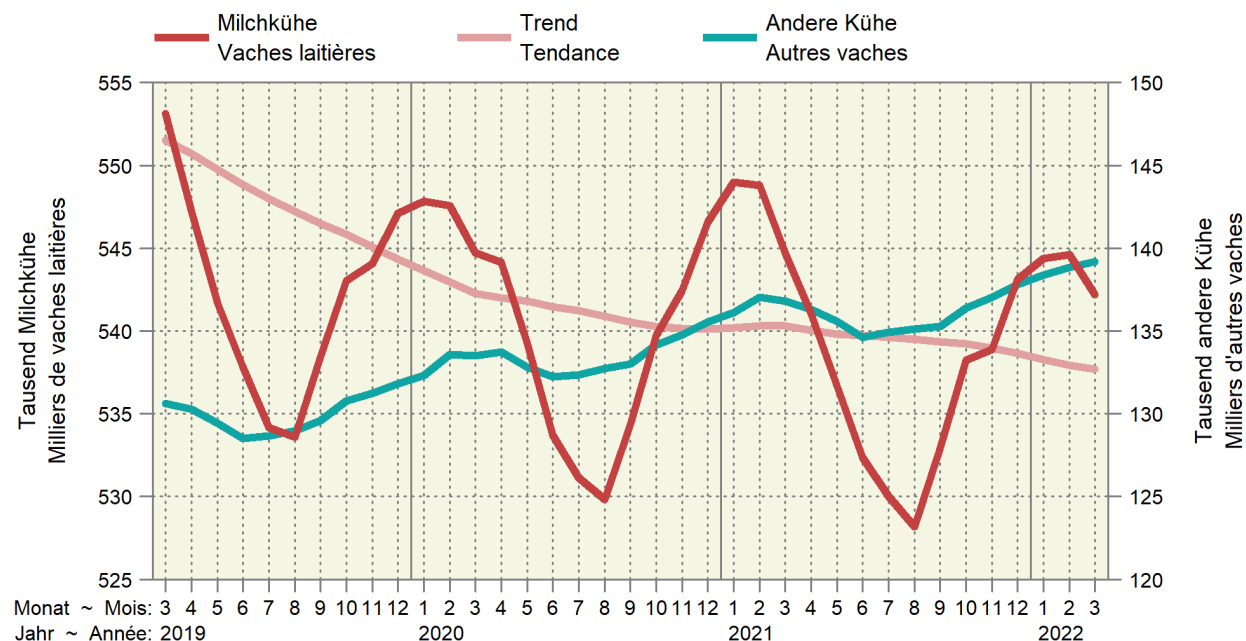

4.3 Rindviehbestand nach Alter und Geschlecht Effectif bovin selon âge et sexe

Bestand am Monatsende. Aufgrund der frühen Auswertung werden nicht alle Geburten erfasst.
Effectif à la fin du mois. Suite à l'évaluation précoce des données, les vêlages ne sont pas enregistrés complètement.

Jahr	Monat	Alter ~ Age								Total
Année	Mois	≤ 1 Jahr ~ ≤ 1 an		1 - 2 Jahre ~ 1 - 2 ans		2 - 3 Jahre ~ 2 - 3 ans		> 3 Jahre ~ > 3 ans		
		Männlich	Weiblich	Mâles	Femelles	Männlich	Weiblich	Mâles	Femelles	
2020	Jan	211 568	282 416	33 728	209 218	4 625	166 645	4 440	602 010	1 514 650
	Fév	212 014	282 775	34 914	210 998	4 550	166 629	4 391	602 295	1 518 566
	Mar	206 560	280 650	34 903	211 634	4 546	166 178	4 430	600 927	1 509 828
	Avr	201 694	279 398	32 072	210 479	4 464	166 217	4 498	601 692	1 500 514
	Mai	196 330	278 596	28 894	206 380	4 282	164 764	4 432	597 091	1 480 769
	Jun	191 631	277 748	25 655	204 765	4 101	164 926	4 304	592 630	1 465 760
	Jul	190 471	278 618	24 802	204 305	4 154	165 623	4 287	591 883	1 464 143
	Aoû	193 067	280 830	25 511	204 207	4 209	165 793	4 304	592 130	1 470 051
	Sep	198 623	282 592	27 542	202 976	4 311	165 082	4 335	594 035	1 479 496
	Oct	205 593	285 415	29 911	205 381	4 461	167 082	4 320	597 495	1 499 658
	Nov	207 977	285 269	30 683	206 106	4 447	166 394	4 319	599 680	1 504 875
	Déc	211 348	287 260	32 123	207 205	4 562	167 493	4 289	601 696	1 515 976
2021	Jan	213 516	290 816	32 750	208 305	4 601	167 403	4 337	602 488	1 524 216
	Feb	211 898	292 026	33 424	208 374	4 616	167 933	4 338	602 550	1 525 159
	Mrz	208 916	291 642	32 829	208 698	4 492	167 531	4 322	599 533	1 517 963
	Apr	205 550	291 974	31 088	208 017	4 391	167 030	4 289	596 509	1 508 848
	Mai	199 192	289 121	29 009	207 000	4 302	165 183	4 213	593 273	1 491 293
	Jun	194 602	288 349	26 731	205 766	4 212	164 049	4 131	589 707	1 477 547
	Jul	193 439	288 712	26 142	206 169	4 267	164 570	4 104	589 854	1 477 257
	Aug	193 933	289 289	26 435	206 749	4 340	164 178	4 105	589 819	1 478 848
	Sep	198 431	290 649	28 760	205 468	4 498	163 688	4 164	592 412	1 488 070
	Okt	205 130	293 233	32 057	208 624	4 781	164 707	4 249	596 771	1 509 552
	Nov	207 856	294 580	32 866	210 043	4 753	165 119	4 252	595 505	1 514 974
	Dez	209 025	295 191	34 283	212 421	4 874	165 200	4 301	598 528	1 523 823
2022	Jan	210 526	295 993	35 941	215 958	4 777	165 175	4 287	598 030	1 530 687
	Fév	209 332	295 405	36 954	218 393	4 714	164 788	4 319	598 806	1 532 711
	Mar	206 080	294 940	36 242	219 093	4 732	164 695	4 372	597 639	1 527 793

Identitas AG, Tierverkehrsdatenbank

Identitas AG, banque de données sur le trafic des animaux

Entwicklung der Bestände weiblicher Tiere nach Altersklasse Évolution des effectifs des femelles par classe d'âge

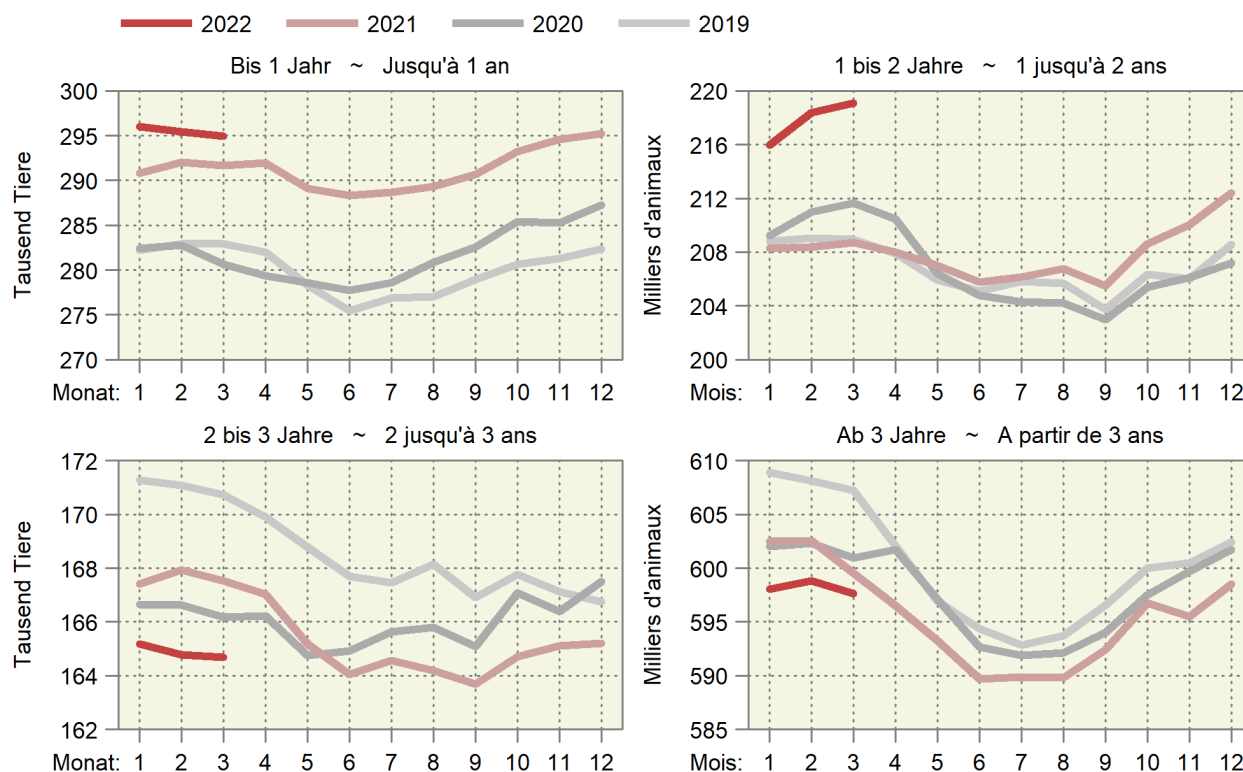

4.4 Schlachtviehmärkte der Proviande Marchés du bétail de boucherie de Proviande

Anzahl Märkte und aufgeführte Tiere
Nombre de marchés et d'animaux amenés

Jahre	Monate	Rindvieh (Grossvieh) Bovins (gros bétail)		Schafe Moutons	
		Märkte	Auffuhr	Märkte	Auffuhr
Années	Mois	Marchés	Amenée	Marchés	Amenée
2021	Januar ~ Janvier	50	4 398	19	3 370
	Februar ~ Février	48	4 590	23	4 944
	März ~ Mars	65	6 193	35	8 757
	April ~ Avril	51	4 811	22	4 853
	Mai ~ Mai	59	4 682	23	5 028
	Juni ~ Juin	54	4 328	20	5 280
	Juli ~ Juillet	42	3 548	7	2 014
	August ~ Août	58	5 479	21	3 945
	September ~ Septembre	52	4 780	37	8 899
	Oktober ~ Octobre	58	6 118	30	6 779
	November ~ Novembre	65	6 603	26	6 251
	Dezember ~ Décembre	46	3 753	19	3 835
Total		648	59 283	282	63 955
2022	Januar ~ Janvier	55	5 031	20	3 671
	Februar ~ Février	53	4 446	29	5 529
	März ~ Mars	56	5 078	30	7 367

Proviande

Proviande

Auffuhren auf den Schlachtviehmärkten der Proviande Animaux amenés aux marchés de Proviande

Anzahl Tiere nach Jahr und Woche ~ Nombre d'animaux par année et semaine

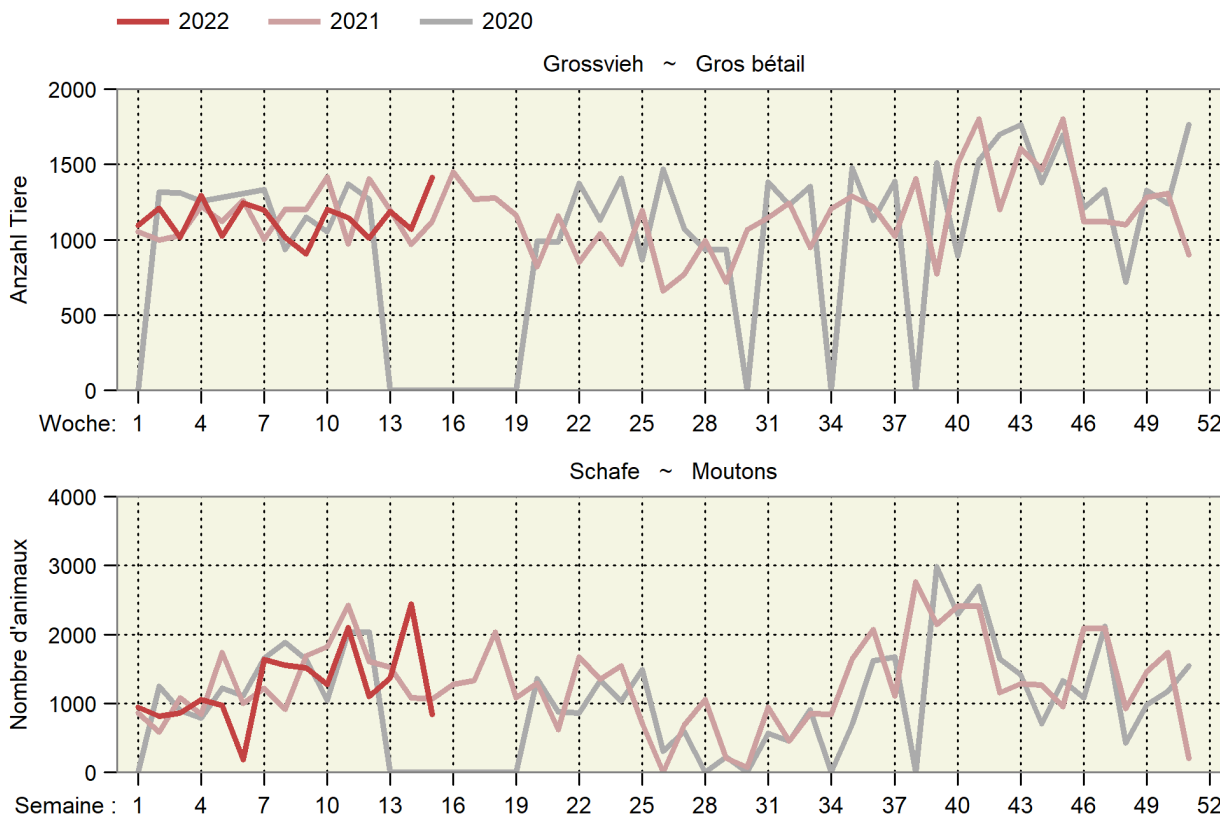

4.5 Durchschnittsgewichte der Schlachtkörper inländischer Schlachttiere Poids moyens des carcasses du bétail de boucherie indigène

Kilogramm Schlachtgewicht je Tier ~ Kilogramme de poids mort par animal

Jahre	Monate	Stiere	Ochsen	Rinder	Kühe	Kälber	Schweine	Schafe	Ziegen
Années	Mois	Taureaux	Bœufs	Génisses	Vaches	Veaux	Porcs	Moutons	Chèvres
2021	Jan	300.4	261.8	268.1	320.3	127.4	91.5	21.5	10.1
	Fév	300.4	266.0	270.2	322.2	128.2	90.6	21.5	11.7
	Mar	301.8	268.5	271.9	324.8	129.6	90.2	20.6	8.0
	Avr	305.2	271.6	272.3	324.3	131.2	90.4	21.7	9.4
	Mai	304.6	270.6	271.2	322.7	130.5	89.9	21.7	9.9
	Jun	303.8	266.7	265.1	321.4	128.6	89.6	21.4	8.6
	Jul	303.5	267.4	266.9	315.2	128.5	89.1	21.0	10.9
	Aoû	302.2	261.7	265.3	310.6	129.4	89.6	20.9	13.1
	Sep	299.4	258.4	264.3	305.0	128.4	90.0	20.5	14.7
	Oct	298.1	255.7	262.9	304.6	126.4	90.4	21.0	15.0
	Nov	297.7	254.4	264.3	306.6	124.5	90.9	21.2	15.3
	Déc	296.2	254.3	263.8	309.7	121.3	90.1	20.6	14.6
2022	Jan	301.2	257.9	266.6	316.7	124.4	91.1	21.4	15.3
	Feb	302.6	264.4	268.7	319.9	126.9	91.6	21.6	13.2
	Mrz	302.8	264.5	267.7	318.6	128.6	91.4	21.7	10.1

Proviande, Klassifizierung; Berechnungen durch Agristat

Proviande, classification; calculs par Agristat

Entwicklung der durchschnittlichen Schlachtgewichte Évolution des poids morts moyens

In kg SG pro inländisches Schlachttier nach Monat
En kg de PM par animal de boucherie indigène et par mois

— 2022 — 2021 — 2020 — 2019

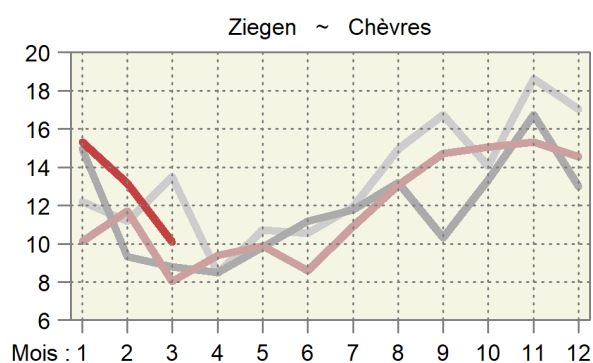
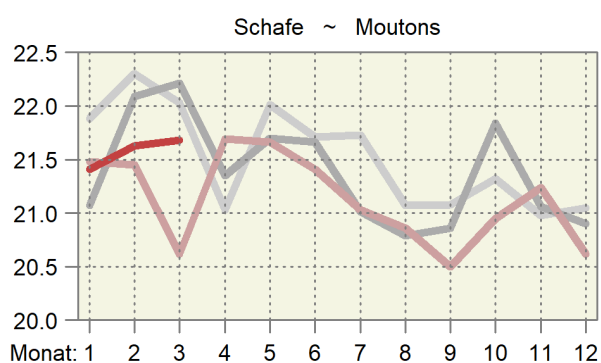
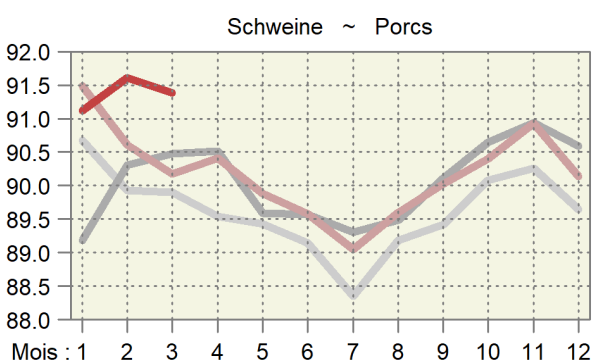
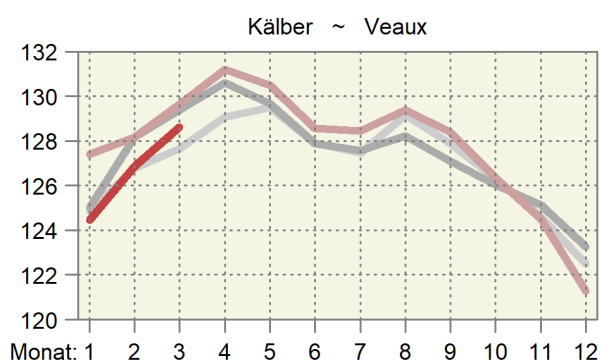
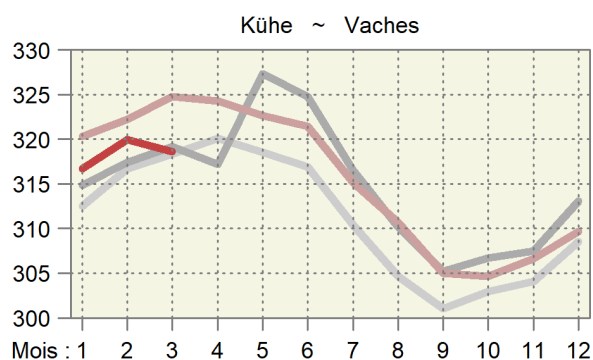
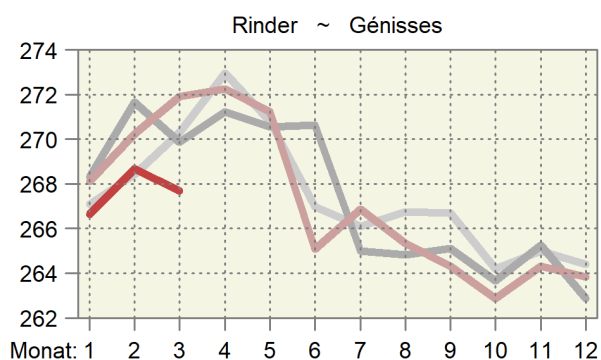
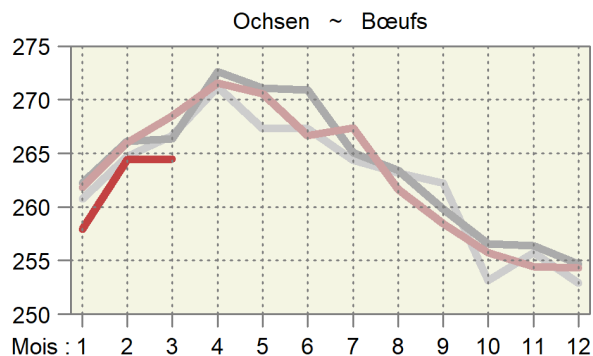
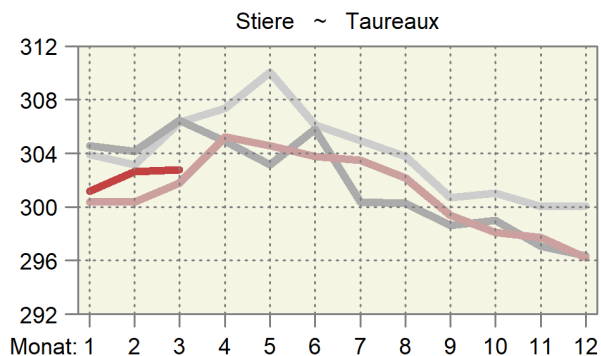

4.6 Provisorische Schlachtviehstatistik des inländischen Gross- und Kleinviehs Statistique provisoire du gros et petit bétail de boucherie indigène

Ohne Hofschlachtungen in Stück; geniessbar und ungeniessbar
Sans abattages à la ferme, en pièces; propres ou impropres à la consommation

Monate	Stiere ¹		Ochsen		Rinder		Kühe		Kälber	
Mois	Taureaux ¹		Boeufs		Génisses		Vaches		Veaux	
	2021	2022	2021	2022	2021	2022	2021	2022	2021	2022
Jan	8 856	8 680	3 774	4 129	7 578	8 091	13 263	14 152	15 409	15 361
Feb	8 606	8 600	3 975	3 714	7 815	7 464	11 889	11 823	17 237	15 878
Mrz	9 842	10 288	4 653	4 437	9 115	8 790	13 969	12 487	19 008	18 926
Apr	9 282		3 675		7 664		11 365		17 737	
Mai	9 053		3 857		8 063		10 347		16 551	
Jun	8 366		3 999		7 408		9 967		16 411	
Jul	7 766		3 493		6 751		10 874		14 808	
Aug	8 442		3 758		7 061		13 706		14 939	
Sep	8 497		3 483		6 976		12 672		13 469	
Okt	8 634		3 851		7 830		15 297		12 564	
Nov	11 010		5 291		11 300		18 080		16 024	
Dez	9 060		4 297		8 490		12 104		16 531	
Jahr	107 414		48 106		96 051		153 533		190 688	
Jan-Mrz	27 304	27 568	12 402	12 280	24 508	24 345	39 121	38 462	51 654	50 165
	Schweine		Schafe		Ziegen		Equiden		Junges Bankvieh ²	
	Porcs		Moutons		Chèvres		Équidés		Jeune bétail d'étal ²	
	2021	2022	2021	2022	2021	2022	2021	2022	2021	2022
Jan	212 661	212 119	15 788	15 873	1 226	1 522	164	86	6 544	6 664
Fév	199 093	196 360	16 712	15 966	2 044	2 152	94	70	6 552	5 957
Mar	224 108	228 936	28 194	21 492	12 787	5 583	94	74	7 294	6 900
Avr	195 545		18 374		3 967		118		5 629	
Mai	194 086		19 061		4 566		70		6 471	
Jun	212 872		17 350		2 875		81		7 057	
Jul	208 487		14 961		1 696		68		6 676	
Août	219 355		16 893		1 811		59		7 350	
Sep	219 006		22 621		2 166		75		7 281	
Oct	210 228		20 569		3 261		213		7 214	
Nov	227 182		22 496		3 652		266		8 946	
Déc	220 776		22 793		2 612		115		7 384	
Année	2 543 399		235 812		42 663		1 417		84 398	
Jan-mar	635 862	637 415	60 694	53 331	16 057	9 257	352	230	20 390	19 521
	Älteres Bankvieh ³		Grosses Rindvieh		Männliche Kälber		Weibliche Kälber		Schlachtsauen	
	Bétail d'étal plus âgé ³		Gros bétail bovin		Veaux mâles		Veaux femelles		Truies de réforme	
	2021	2022	2021	2022	2021	2022	2021	2022	2021	2022
Jan	13 664	14 236	33 471	35 052	10 526	10 107	4 883	5 254	1 379	929
Feb	13 844	13 821	32 285	31 601	11 940	10 813	5 297	5 065	1 111	904
Mrz	16 316	16 615	37 579	36 002	13 090	13 126	5 918	5 800	1 431	1 333
Apr	14 992		31 986		12 250		5 487		1 145	
Mai	14 502		31 320		11 347		5 204		1 088	
Jun	12 716		29 740		11 253		5 158		1 227	
Jul	11 334		28 884		9 811		4 997		1 128	
Aug	11 911		32 967		9 790		5 149		1 194	
Sep	11 675		31 628		8 653		4 816		1 122	
Okt	13 101		35 612		7 756		4 808		1 110	
Nov	18 655		45 681		10 094		5 930		1 255	
Dez	14 463		33 951		10 428		6 103		853	
Jahr	167 173		405 104	102 655	126 938		63 750		14 043	
Jan-Mrz	43 824	44 672	103 335	102 655	35 556	34 046	16 098	16 119	3 921	3 166

¹ Inklusive alte Stiere (Kategorie MA)

² 8 bis 12 Monate alt

³ Älter als 12 Monate

¹ Y inclus les vieux taureaux (catégorie MA)

² Agés de 8 à 12 mois

³ Agés de plus de 12 mois

Inländische Schlachtungen nach Monat, in tausend Schlachtungen
Abattages indigènes par mois, en milliers d'abattages

In thousand slaughters ~ En milliers d'abattages

— 2022 — 2021 — 2020 — 2019

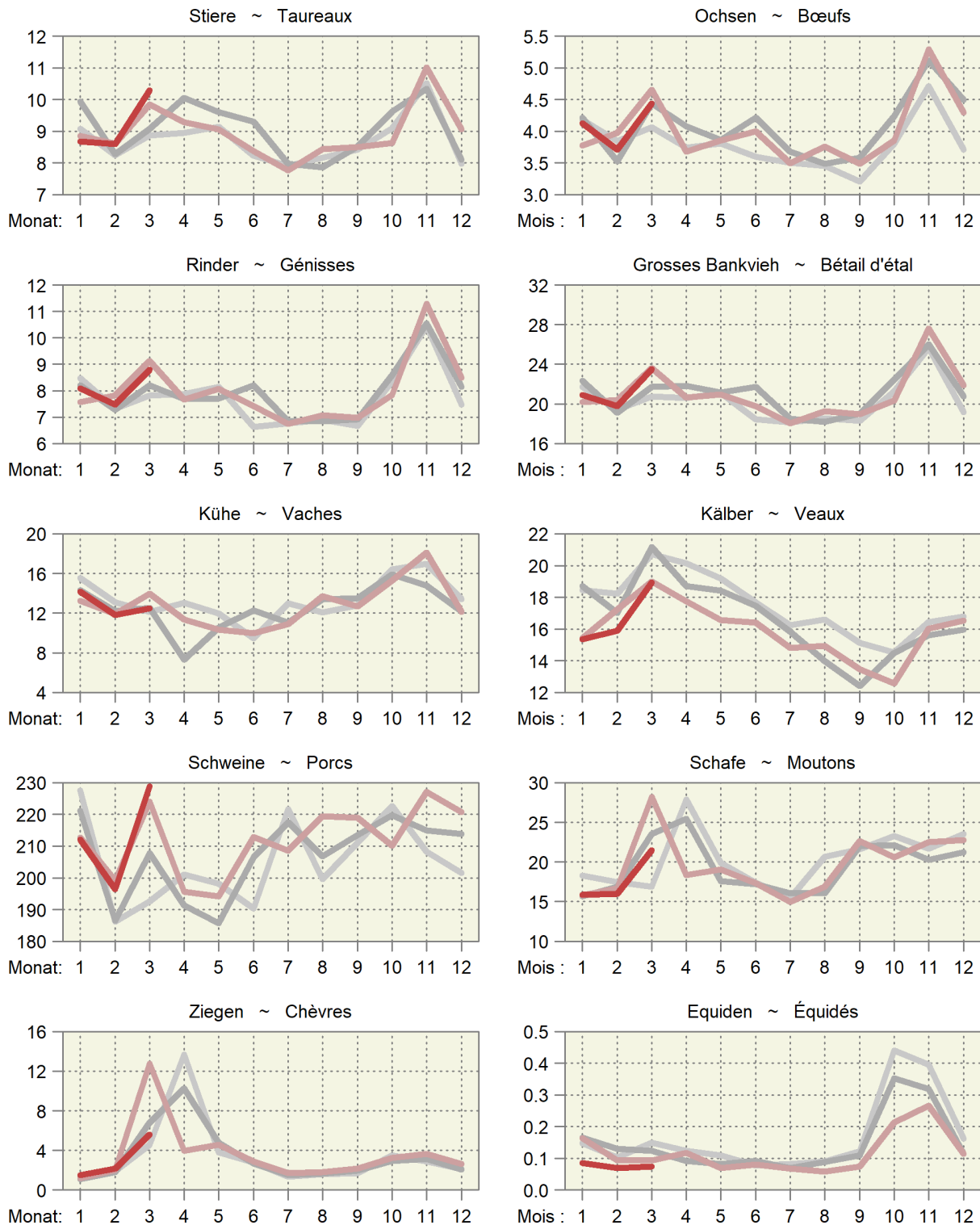

Inländische Schlachtungen über 12 Monate kumuliert
Abattages indigènes cumulés sur 12 mois

In tausend Schlachtungen ~ En milliers d'abattages

— 2022 — 2021 — 2020 — 2019

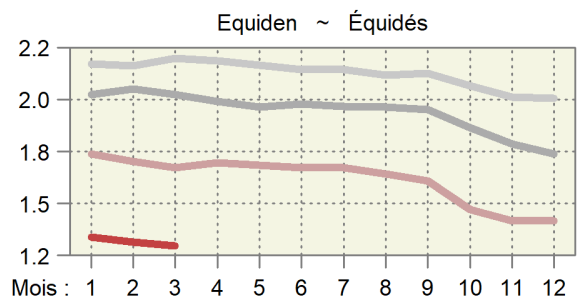
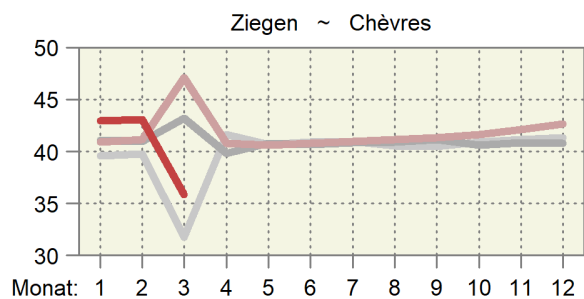
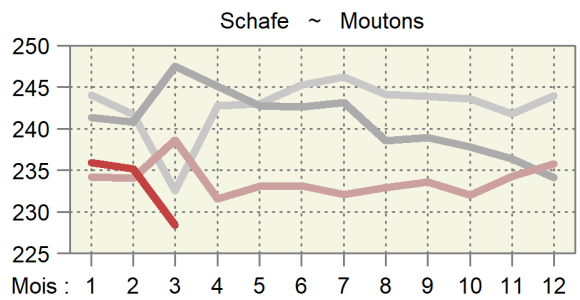
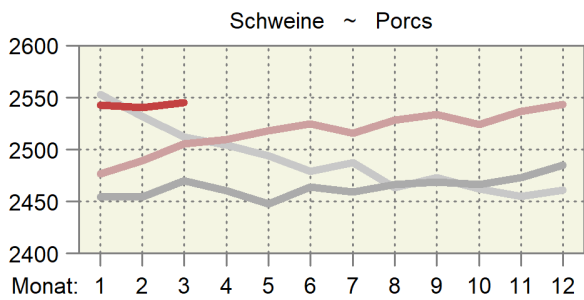
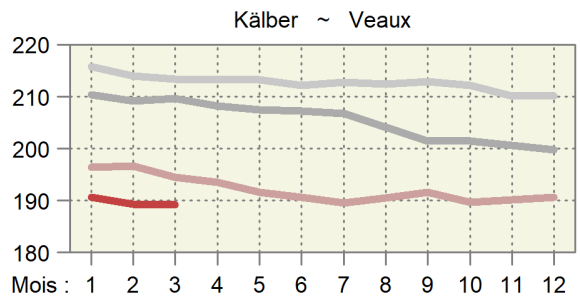
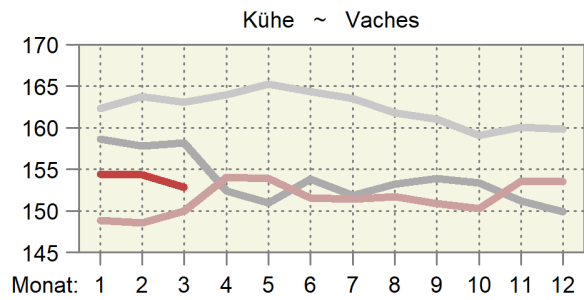
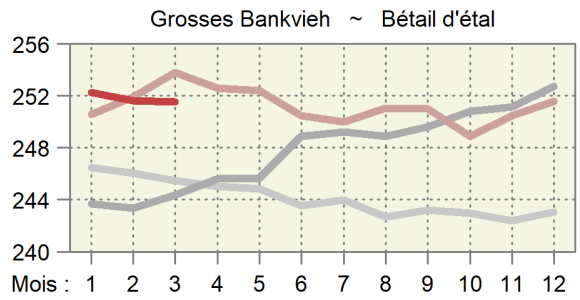
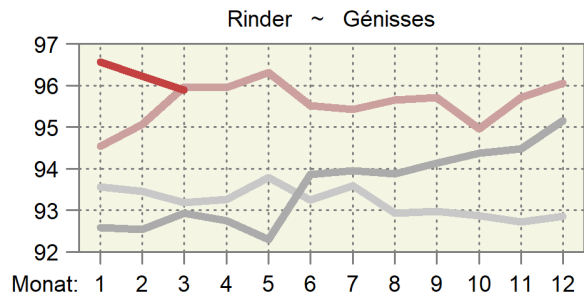
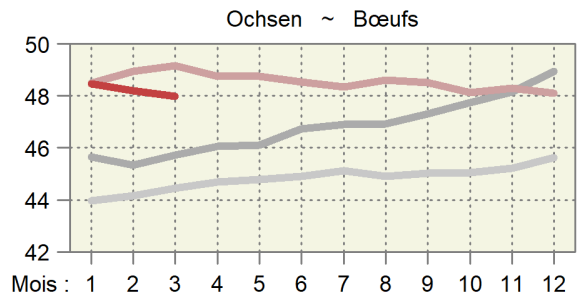
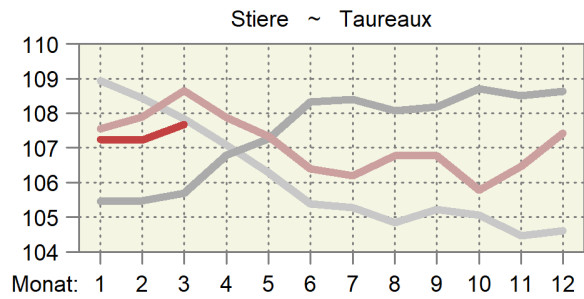

4.7 Fleischproduktion aus kontrollierten Schlachtungen von inländischem Gross- und Kleinvieh Production de viande des abattages contrôlés de gros et de petit bétail indigène

Tonnen Schlachtgewicht gemäss Definition der Schlachtgewichtsverordnung; geniessbar und ungeniessbar
Poids mort, en tonnes, selon définition de l'ordonnance sur le pesage des animaux abattus; propres ou impropres à la consommation

Monate	Stiere ~ Taureaux		Ochsen ~ Bœufs		Rinder ~ Génisses		Kühe ~ Vaches		Grossvieh ~ Gros bétail	
	2021	2022 *	2021	2022 *	2021	2022 *	2021	2022 *	2021	2022 *
Jan	2 660	2 614	988	1 065	2 032	2 157	4 248	4 482	9 928	10 319
Feb	2 585	2 602	1 057	982	2 112	2 005	3 831	3 783	9 585	9 373
Mrz	2 970	3 115	1 249	1 173	2 479	2 353	4 537	3 979	11 235	10 620
Apr	2 833		998		2 087		3 685		9 603	
Mai	2 757		1 044		2 187		3 339		9 327	
Jun	2 542		1 066		1 964		3 204		8 776	
Jul	2 357		934		1 802		3 427		8 520	
Aug	2 551		983		1 873		4 258		9 665	
Sep	2 544		900		1 844		3 865		9 153	
Okt	2 574		985		2 058		4 660		10 277	
Nov	3 278		1 346		2 987		5 544		13 155	
Dez	2 684		1 093		2 240		3 749		9 765	
Jahr	32 335		12 644		25 664		48 346		118 988	
Jan - Mrz	8 215	8 332	3 295	3 220	6 622	6 516	12 616	12 243	30 748	30 311
	Kälber ~ Veaux		Rindvieh ~ Bovins		Schweine ~ Porcs		Schafe ~ Moutons		Ziegen ~ Chèvres	
	2021	2022 *	2021	2022 *	2021	2022 *	2021	2022 *	2021	2022 *
Jan	1 963	1 912	11 891	12 230	19 458	19 330	339	340	12	23
Fév	2 209	2 014	11 794	11 387	18 041	17 990	358	345	24	28
Mar	2 464	2 435	13 699	13 055	20 210	20 922	582	466	103	56
Avr	2 327		11 931		17 680		399		37	
Mai	2 160		11 487		17 446		413		45	
Jun	2 110		10 885		19 071		372		25	
Jul	1 902		10 422		18 568		315		19	
Aoû	1 933		11 598		19 655		352		24	
Sep	1 729		10 882		19 716		464		32	
Oct	1 587		11 864		19 005		431		49	
Nov	1 995		15 150		20 659		472		56	
Déc	2 005		11 770		19 901		470		38	
Année	24 385		143 374		229 409		4 967		463	
Jan - mar	6 636	6 361	37 385	36 672	57 709	58 242	1 279	1 151	139	108

Berechnet aufgrund der Schlachtungen gemäss Tabelle 4.6 und der Durchschnittsgewichte gemäss Tabelle 4.5

Calculé sur la base des abattages selon le tableau 4.6 et des poids moyens selon le tableau 4.5

Agristat

Agristat

4.8 Fleisch von Gross- und Kleinvieh Viande de gros et de petit bétail

In Tonnen Schlachtgewicht (SG) oder verkaufsfertig (VFF), ohne Fleischanfall aus nicht kontrollierten Hausschlachtungen und Organteile;
Für Einfuhr und Ausfuhr wurden Auszüge der folgenden Zollkapitel verwendet: 1 (Lebendvieh), 2 (unverarbeitetes Fleisch), 16, 19, 21 (verarbeitetes Fleisch).

En tonnes poids mort (PM) ou prête à la vente (VPV), sans viande d'abattages domestiques non contrôlés et sans abats comestibles;

Pour l'exportation et l'importation, des extraits des chapitres suivants: 1 (animaux vivants), 2 (viande non transformée), 16, 19, 21 (viande transformée).

	Einheit	März			Januar - März			Unité	
		Mars			Janvier - mars				
		2021	2022 *	%	2021	2022 *	%		
Rindfleisch (Grossviehfleisch)								Viande de bœuf (gros bétail)	
Inlandproduktion	SG	11 197	10 620	-5.2	30 644	30 311	-1.1	PM	Production indigène
Einfuhr in Form von									Importations
Lebendvieh	SG	63	51	-18.6	149	114	-23.3	PM	des animaux vivants
unverarbeitetes Fleisch	VFF	2 381	2 039	-14.4	4 769	5 132	7.6	VPV	de viande non transformée
verarbeitetes Fleisch	VFF	324	308	-4.8	780	815	4.6	VPV	de viande transformée
Ausfuhr									Exportations
unverarbeitetes Fleisch	VFF	396	387	-2.2	1 505	1 271	-15.6	VPV	de viande non transformée
verarbeitetes Fleisch	VFF	60	69	15.1	182	184	1.0	VPV	de viande transformée
Kalbfleisch									Viande de veau
Inlandproduktion	SG	2 458	2 435	-1.0	6 620	6 361	-3.9	PM	Production indigène
Einfuhr in Form von									Importations
Lebendvieh	SG	24	23	-1.1	56	52	-7.5	PM	des animaux vivants
unverarbeitetes Fleisch	VFF	18	27	46.2	54	66	21.9	VPV	de viande non transformée
verarbeitetes Fleisch	VFF	-	-	...	-	-	...	VPV	de viande transformée
Ausfuhr									Exportations
unverarbeitetes Fleisch	VFF	0	0	-97.2	0	1	...	VPV	de viande non transformée
verarbeitetes Fleisch	VFF	-	-	...	-	-	...	VPV	de viande transformée
Schweinefleisch									Viande de porc
Inlandproduktion	SG	20 186	20 922	3.6	57 641	58 242	1.0	PM	Production indigène
Einfuhr in Form von									Importations
Lebendvieh	SG	18	14	-22.4	32	38	18.4	PM	des animaux vivants
unverarbeitetes Fleisch	VFF	921	657	-28.7	2 077	1 639	-21.1	VPV	de viande non transformée
verarbeitetes Fleisch	VFF	502	446	-11.1	1 245	1 196	-3.9	VPV	de viande transformée
Ausfuhr									Exportations
unverarbeitetes Fleisch	VFF	183	250	36.8	561	784	39.7	VPV	de viande non transformée
verarbeitetes Fleisch	VFF	38	40	7.1	110	113	3.2	VPV	de viande transformée
Schaffleisch									Viande de mouton
Inlandproduktion	SG	581	466	-19.8	1 277	1 151	-9.9	PM	Production indigène
Einfuhr in Form von									Importations
Lebendvieh	SG	-	-	...	-	-	...	PM	des animaux vivants
unverarbeitetes Fleisch	VFF	857	571	-33.4	1 653	1 444	-12.6	VPV	de viande non transformée
verarbeitetes Fleisch	VFF	3	3	-12.9	8	7	-12.6	VPV	de viande transformée
Ausfuhr									Exportations
unverarbeitetes Fleisch	VFF	-	0	...	0	0	29.5	VPV	de viande non transformée
verarbeitetes Fleisch	VFF	0	0	...	0	0	...	VPV	de viande transformée
Total Fleisch von Schlachttieren									Total de la viande d'animaux de boucherie
Inlandproduktion	SG	34 422	34 443	0.1	96 183	96 066	-0.1	PM	Production indigène
Einfuhr in Form von									Importations
Lebendvieh	SG	104	88	-15.3	236	203	-14.0	PM	des animaux vivants
unverarbeitetes Fleisch	VFF	4 177	3 293	-21.2	8 553	8 280	-3.2	VPV	de viande non transformée
verarbeitetes Fleisch	VFF	828	757	-8.6	2 033	2 019	-0.7	VPV	de viande transformée
Ausfuhr									Exportations
unverarbeitetes Fleisch	VFF	579	637	10.1	2 067	2 056	-0.5	VPV	de viande non transformée
verarbeitetes Fleisch	VFF	98	109	12.1	292	297	1.9	VPV	de viande transformée

Fleischproduktion gemäss Tabelle 4.7

Production de viande selon tableau 4.7

Agristat

Agristat

4.9 Fleisch von Gross- und Kleinvieh, verkaufsfertig Viande de gros et de petit bétail, prête à la vente

In Tonnen, ohne Fleischanfall aus nicht kontrollierten Hofschlachtungen und Organteile. Für Einfuhr und Ausfuhr wurden Auszüge der folgenden Zollkapitel verwendet: 1 (Lebendvieh), 2, 16, 19, 21 (Fleisch).

En tonnes, sans viande d'abattages domestiques non contrôlés et sans abats comestibles. Pour l'exportation et l'importation, des extraits des chapitres suivants: 1 (animaux vivants), 2, 16, 19, 21 (viande).

	März			Januar - März			
	Mars			Janvier - mars			
	2021	2022 *	%	2021	2022 *	%	
Rindfleisch (Grossviehfleisch)							Viande de bœuf (gros bétail)
Inlandproduktion	7 268	6 912	-4.9	19 886	19 682	-1.0	Production indigène
Einfuhr in Form von							Importations
Lebendvieh	41	33	-18.8	97	74	-23.5	des animaux vivants
Fleisch	2 705	2 347	-13.2	5 549	5 948	7.2	de viande
Total	2 745	2 380	-13.3	5 645	6 021	6.7	Total
Ausfuhr	455	456	0.1	1 687	1 455	-13.8	Exportations
Verfügbar	9 558	8 837	-7.5	23 844	24 249	1.7	Disponible
%-Anteil der Einfuhr	28.7	26.9		23.7	24.8		Importation en %
Kalbfleisch							Viande de veau
Inlandproduktion	1 672	1 656	-1.0	4 502	4 325	-3.9	Production indigène
Einfuhr in Form von							Importations
Lebendvieh	16	16	-1.1	38	35	-7.5	des animaux vivants
Fleisch	18	27	46.2	54	66	21.9	de viande
Total	34	42	24.0	92	101	9.7	Total
Ausfuhr	0	0	-97.2	0	1	...	Exportations
Verfügbar	1 706	1 698	-0.5	4 594	4 426	-3.7	Disponible
%-Anteil der Einfuhr	2.0	2.5		2.0	2.3		Importation en %
Schweinefleisch							Viande de porc
Inlandproduktion	14 938	15 482	3.6	42 654	43 099	1.0	Production indigène
Einfuhr in Form von							Importations
Lebendvieh	13	10	-22.4	24	28	18.4	des animaux vivants
Fleisch	1 423	1 103	-22.5	3 322	2 835	-14.7	de viande
Total	1 436	1 113	-22.5	3 346	2 863	-14.4	Total
Ausfuhr	221	290	31.7	671	897	33.7	Exportations
Verfügbar	16 153	16 305	0.9	45 329	45 065	-0.6	Disponible
%-Anteil der Einfuhr	8.9	6.8		7.4	6.4		Importation en %
Schafffleisch							Viande de mouton
Inlandproduktion	435	349	-19.8	958	863	-9.9	Production indigène
Einfuhr in Form von							Importations
Lebendvieh	-	-	...	-	-	...	des animaux vivants
Fleisch	860	574	-33.3	1 660	1 451	-12.6	de viande
Total	860	574	-33.3	1 660	1 451	-12.6	Total
Ausfuhr	0	0	...	0	0	79.7	Exportations
Verfügbar	1 296	923	-28.8	2 618	2 314	-11.6	Disponible
%-Anteil der Einfuhr	66.4	62.2		63.4	62.7		Importation en %
Total Fleisch von Schlachttieren							Total de la viande d'animaux de boucherie
Inlandproduktion	24 313	24 400	0.4	68 000	67 971	-0.0	Production indigène
Einfuhr in Form von							Importations
Lebendvieh	70	59	-15.4	158	137	-13.4	des animaux vivants
Fleisch	5 006	4 050	-19.1	10 585	10 299	-2.7	de viande
Total	5 075	4 109	-19.0	10 743	10 436	-2.9	Total
Ausfuhr	676	747	10.4	2 359	2 353	-0.2	Exportations
Verfügbar	28 712	27 762	-3.3	76 385	76 053	-0.4	Disponible
%-Anteil der Einfuhr	17.7	14.8		14.1	13.7		Importation en %

Fleischproduktion gemäss Tabelle 4.7

Production de viande selon tableau 4.7

Fleisch von Gross- und Kleinvieh, verkaufsfertig
Viande de gros et de petit bétail, prête à la vente

— Inlandproduktion / Production indigène
— Importe / Importations
— Verfügbare Menge / Quantité disponible

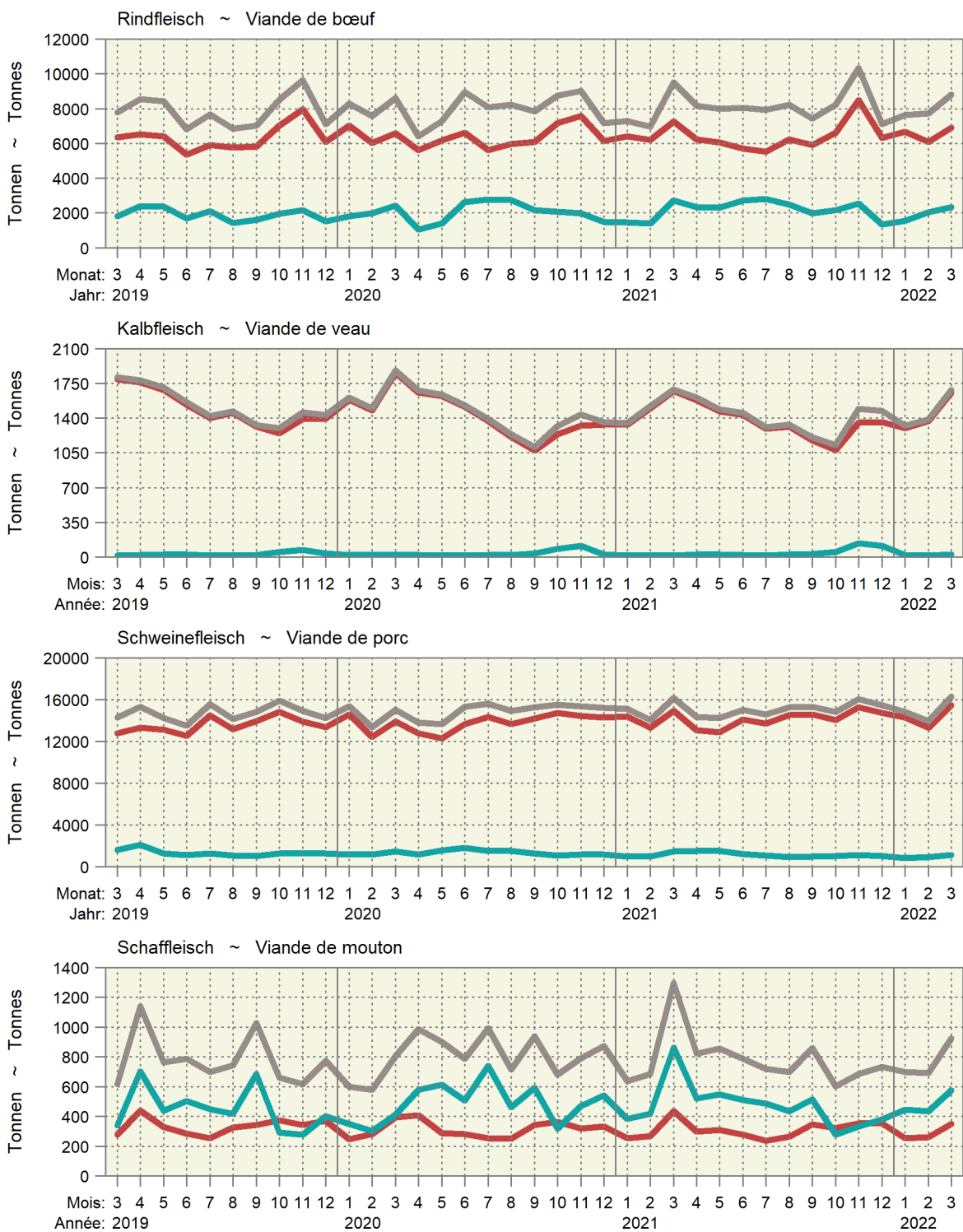

Fleisch von Gross- und Kleinvieh, verkaufsfertig
Viande de gros et de petit bétail, prête à la vente

Über 12 Monate kumulierte Werte, in tausend Tonnen ~ Valeurs cumulées sur 12 mois, en milliers de tonnes

— 2022 — 2021 — 2020 — 2019

Produktion ~ Production

Einfuhr ~ Importation

Verfügbar ~ Disponible

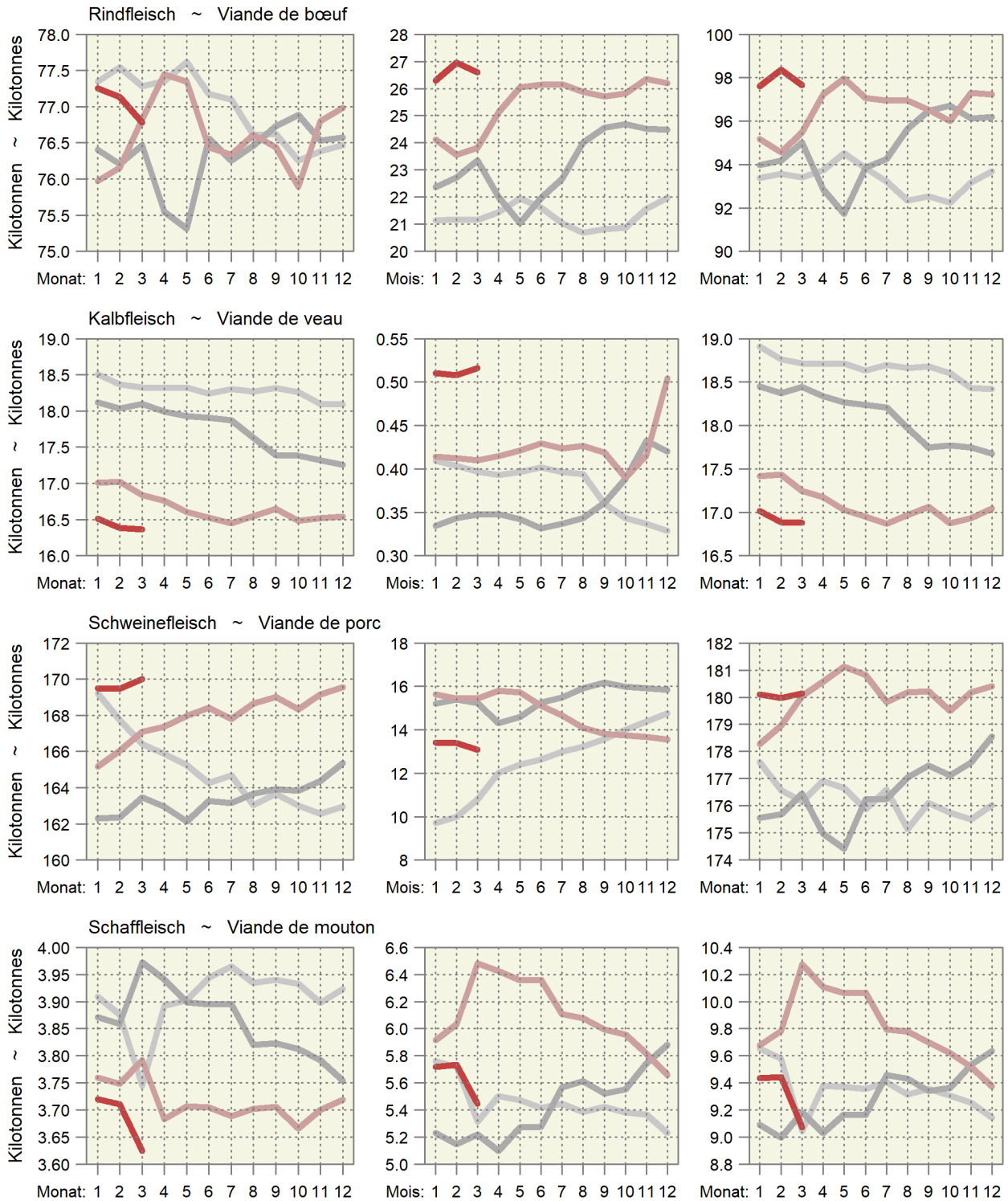

4.10 Schlachtgeflügelproduktion, monatlich erfasste Menge Production de volaille de boucherie, quantité relevée mensuellement

In Tonnen, ohne Suppenhühner, ohne Organteile, geniessbar und ungeniessbar
En tonnes, sans les poules à bouillir, sans les abats, propres ou impropres à la consommation

Organisation, Erzeugnis	März			Januar - März			Organisation, produit	
	Mars			Janvier - mars				
	2021	2022	%	2021	2022	%		
Wareneingang, Lebendgewicht								Entrée d'animaux, poids vif
Bell Poulets	4 244	4 322	1.8	11 298	11 852	4.9	Bell Poulets	
Micarna Poulets	5 874	5 807	-1.1	16 373	16 788	2.5	Micarna Poulets	
Frifag Poulets	1 893	1 964	3.8	5 189	5 350	3.1	Frifag Poulets	
Truten	162	267	64.9	586	621	5.9	Dindes	
Kneuss Poulets	1 164	1 221	4.8	3 099	3 320	7.2	Kneuss Poulets	
Andere Poulets	201	205	1.9	584	608	4.1	Autres Poulets	
Truten	14	11	-19.1	31	31	-0.6	Dindes	
Übriges Geflügel	2	2	0.0	5	9	70.8	Autre volaille	
Lebendgewicht total	13 554	13 799	1.8	37 165	38 580	3.8	Poids vif, total	
	2021	2022	Veränd. in t	2021	2022	Variation en t		
Wareneingang, Schlachtgewicht ¹								Entrée d'animaux, poids mort ¹
Bell Poulets	3 013	3 069	56	8 021	8 415	393	Bell Poulets	
Micarna Poulets	4 171	4 123	-48	11 625	11 920	295	Micarna Poulets	
Frifag Poulets	1 344	1 395	51	3 684	3 799	115	Frifag Poulets	
Truten	125	206	81	452	478	27	Dindes	
Kneuss Poulets	827	867	40	2 200	2 357	157	Kneuss Poulets	
Andere Poulets	143	145	3	415	432	17	Autres Poulets	
Truten	10	8	-2	24	24	-0	Dindes	
Übriges Geflügel	1	1	0	3	4	2	Autre volaille	
Schlachtgewicht total	9 633	9 814	180	26 423	27 429	1 005	Poids mort, total	
¹ Die Schlachtausbeute							¹ Rendement à l'abattage	
- Poulet: 0.71							- Poulet: 0.71	
- Truten: 0.77							- Dinde: 0.77	
- Übriges Geflügel (Enten, Gänsen, Perlhühner, Wachteln): 0.51							- Autre volaille (canards, oies, pintades, cailles): 0.51	

Geflügelschlächtereien; Berechnungen durch Agristat

Abattoirs de volailles; calculs par Agristat

4.11 Produktion, Einfuhr, Ausfuhr und Verbrauch von Geflügelfleisch Production, importations, exportations et consommation de viande de volaille

In Tonnen Schlachtgewicht (SG) oder verkaufsfertig (VFF), genießbar und ungenießbar. Für Einfuhr und Ausfuhr wurden Auszüge der folgenden Zollkapitel verwendet: 2 (unverarbeitetes Fleisch), 16 und 19 (verarbeitetes Fleisch).

En tonnes poids mort (PM) ou prête à la vente (VPV), propre ou impropre à la consommation. Pour l'exportation et l'importation, des extraits des chapitres suivants sont considérés: 2 (viande non transformée), 16 et 19 (viande transformée).

Position	Einheit	März			Januar - März			Unité	Position
		Mars			Janvier - mars				
		2021	2022	%	2021	2022	%		
Inlandproduktion, Eigenverbrauch der Produzenten und Markt ¹	SG VFF	9 684 7 444	9 866 7 575	1.9 1.8	26 563 20 407	27 574 21 183	3.8 3.8	PM VPV	Production indigène, autoconsommation par les producteurs et vente ¹
Einfuhr									Importations
unverarbeitetes Fleisch	VFF	3 526	3 699	4.9	8 948	9 845	10.0	VPV	de viande non transformée
verarbeitetes Fleisch	VFF	779	826	6.0	2 070	2 280	10.1	VPV	de viande transformée
Total	VFF	4 306	4 525	5.1	11 018	12 125	10.0	VPV	Total
Ausfuhr									Exportations
unverarbeitetes Fleisch	VFF	35	41	15.1	62	89	44.5	VPV	de viande non transformée
verarbeitetes Fleisch	VFF	98	97	-1.0	295	457	54.8	VPV	de viande transformée
Total	VFF	133	137	3.3	357	547	53.1	VPV	Total
Verfügbar	VFF	11 616	11 963	3.0	31 067	32 761	5.5	VPV	Disponible
Inlandanteil	%	64	63	-1.2	66	65	-1.6	%	Part indigène

¹ Ohne Suppenhühner, ohne Organteile

¹ Sans les poules à bouillir, sans les abats

Bundesamt für Zoll und Grenzsicherheit (BAZG); Agristat

Office fédéral de la douane et de la sécurité des frontières (OFDF); Agristat

Verfügbare Menge, Inlandproduktion und Importe von Geflügelfleisch Quantité disponible, production indigène et importation de viande de volaille

Verkaufsfertiges Fleisch (VFF) in Tonnen ~ Viande prête à la vente (VPV) en tonnes

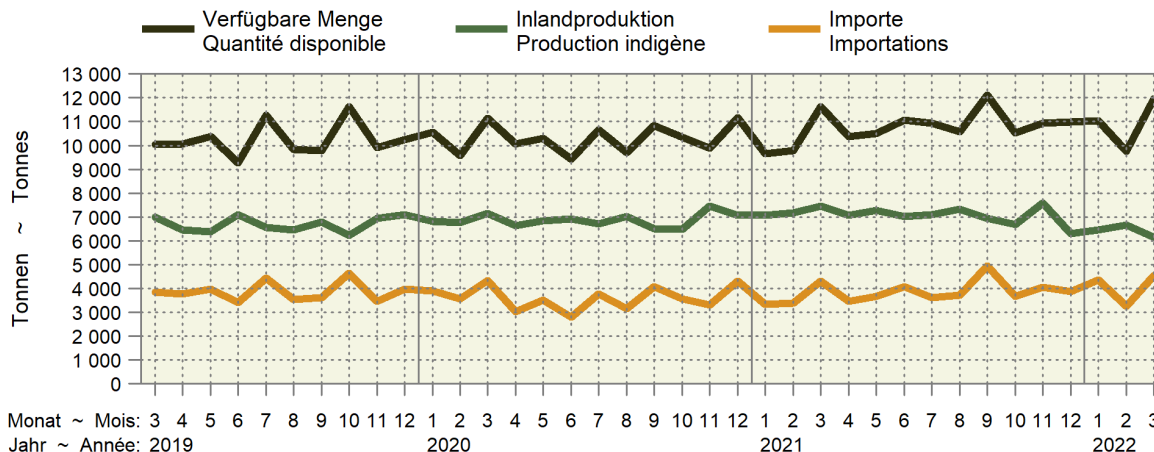

Inlandproduktion und Importe als 12-Monats-Mittel Production indigène et importations comme moyenne glissante sur 12 mois

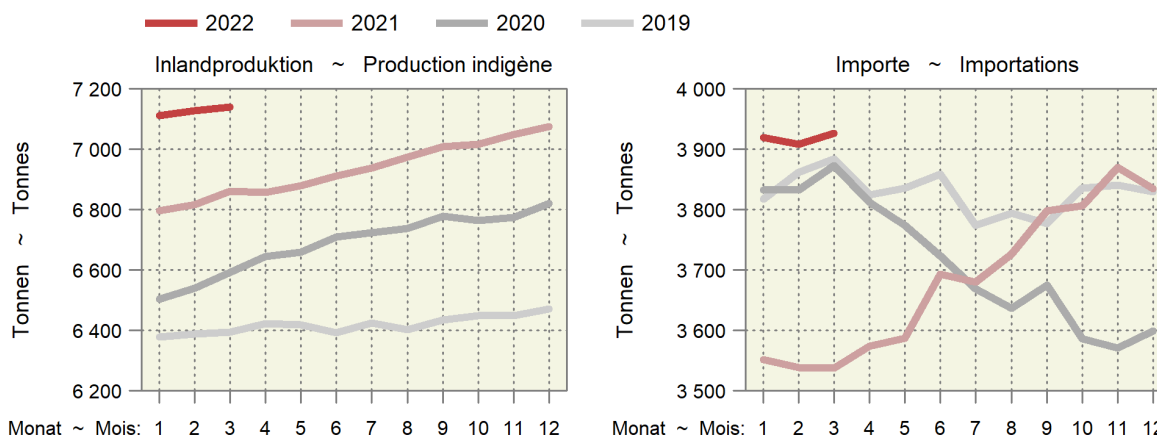

4.12 Produktion und Einfuhr von Eiern Production et importation d'œufs

Position	Einheit	März			Januar - März			Position	
		Unité	Mars		Janvier - mars				
			2021	2022	%	2021	2022	%	
Inlandproduktion ¹	1000 St. ~ Pce		97 833	103 427	5.7	273 179	292 905	7.2	Production indigène ¹
Einfuhr									Importation
Gesamteinfuhr nach Gewicht									Importation par poids
Schaleneier ²	t		2 731	2 085	-23.6	7 588	6 137	-19.1	Œufs en coquille ²
Flüssigeier ³	t		763	829	8.6	1 951	2 084	6.8	Œufs liquides ³
Trockeneier ⁴	t		54	76	40.7	178	175	-1.3	Œufs secs ⁴
Bruteier ⁵	t		284	306	7.8	698	804	15.1	Œufs à couvrir ⁵
Zur menschlichen Ernährung, umgerechnet in Stück									Pour l'alimentation humaine, converti en pièces
Schaleneier ⁶	1000 St. ~ Pce		45 298	34 595	-23.6	125 872	101 809	-19.1	Œufs en coquille ⁶
Flüssigeier ⁷	1000 St. ~ Pce		15 703	17 057	8.6	40 153	42 893	6.8	Œufs liquides ⁷
Trockeneier ⁸	1000 St. ~ Pce		4 294	6 040	40.7	14 217	14 033	-1.3	Œufs secs ⁸
Total	1000 St. ~ Pce		65 295	57 692	-11.6	180 243	158 736	-11.9	Total
Verfügbar zur menschlichen Ernährung	1000 St. ~ Pce		163 128	161 119	-1.2	453 422	451 641	-0.4	Disponible pour l'alimentation humaine
Einfuhr von Schaleneiern (ohne Bruteier)									Importations d'œufs en coquille (sans les œufs à couvrir)
Wert franko Grenze	1000 CHF		4 921	3 558	-27.7	13 219	10 117	-23.5	Valeur franco frontière
Preis franko Grenze	Rp./Ei ~ Ct./œuf		11	10	-5.3	11	10	-5.4	Prix franco frontière

¹ Schätzung auf der Basis der monatlichen Einstellungen von Junghennen
² Zolltarifnummern: 0407.2110, 2190, 2910, 2990, 9010, 9090
³ Zolltarifnummern: 0408.1910, 1990, 9910, 9990, 3502.1910, 1990
⁴ Zolltarifnummern: 0408.1110, 1190, 9110, 9190, 3502.1110, 1190
⁵ Zolltarifnummern: 0407.1110, 1190, 1910, 1990
⁶ Berechnungsgrundlage: 1kg Schaleneier = 16.6 Eier
⁷ Berechnungsgrundlage: 1kg Flüssigeier ohne Schale = 20.58 Eier
⁸ Berechnungsgrundlage: 1kg Trockeneier ohne Schale = 80 Eier

¹ Estimation sur la base de la mise en poulailler mensuelle de poulettes
² Numéros du tarif douanier: 0407.2110, 2190, 2910, 2990, 9010, 9090
³ Numéros du tarif douanier: 0408.1910, 1990, 9910, 9990, 3502.1910, 1990
⁴ Numéros du tarif douanier: 0408.1110, 1190, 9110, 9190, 3502.1110, 1190
⁵ Numéros du tarif douanier: 0407.1110, 1190, 1910, 1990
⁶ Base de calcul: 1 kg d'œufs en coquille = 16.6 œufs
⁷ Base de calcul: 1 kg d'œufs liquides sans coquille = 20.58 œufs
⁸ Base de calcul: 1 kg d'œufs secs sans coquille = 80 œufs

Agristat; Aviforum; Bundesamt für Zoll und Grenzsicherheit (BAZG)

Agristat; Aviforum; Office fédéral de la douane et de la sécurité des frontières (OFDF)

Importe und Inlandproduktion von Eiern Importation et production indigène d'œufs

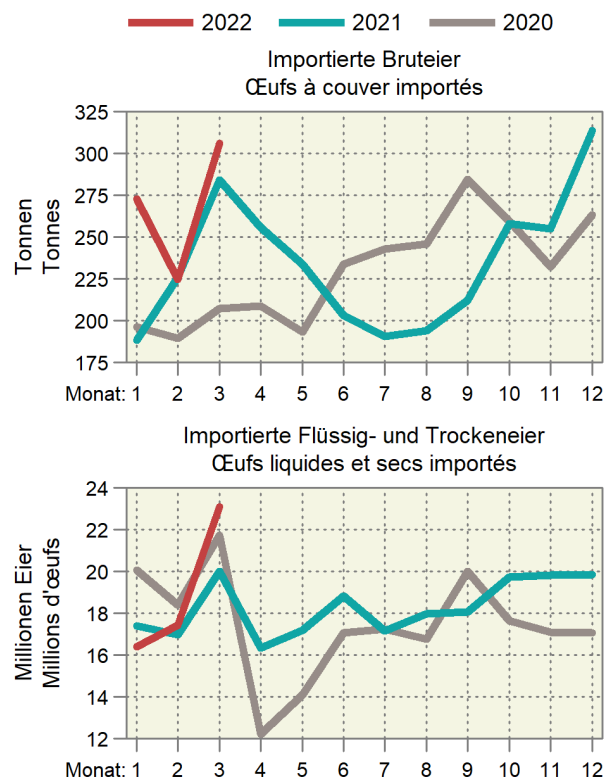

4.13 Produktion von Küken, mutmasslicher Anfall von Junghennen und Pouletfleisch Production de poussins, production estimée de poulettes et de viande de poulet

Monate	Inländische Hennenkükenproduktion und Einfuhr ¹ , Stück				Inländische Mastkükenproduktion und Einfuhr ¹ , Stück			
Mois	Production indigène de poussins de poules pondeuses et importation ¹ , pièces				Production indigène de poussins de type chair et importation ¹ , pièces			
	2020	2021	2022	%	2020	2021	2022	%
Januar	436 481	490 654	493 924	0.7	6 534 784	6 646 491	6 988 977	5.2
Februar	329 055	326 961	327 015	0.0	5 692 098	6 245 643	6 341 690	1.5
März	261 843	313 914	303 934	-3.2	6 748 880	7 006 733	6 950 107	-0.8
April	276 064	303 186			6 588 636	6 735 941		
Mai	443 242	422 436			6 305 656	7 096 353		
Juni	429 734	472 484			6 295 173	6 807 120		
Juli	153 603	155 411			6 778 840	6 893 759		
August	126 397	127 838			6 573 392	6 987 238		
September	476 711	462 935			6 443 991	6 710 032		
Oktober	171 830	143 680			6 669 217	6 936 612		
November	70 514	61 478			6 140 882	6 671 224		
Dezember	326 048	310 301			6 597 932	7 039 125		
Jahr	3 501 522	3 591 275			77 369 483	81 776 271		

Monate	Junghennenanfall (-einstellungen) ² , Stück				Poulets ³ , Tonnen			
Mois	Production de poulettes (mise en poullaier) ² , pièces				Poulets ³ , tonnes			
	2020	2021	2022	%	2020	2021	2022	%
Janvier	107 521	122 605	124 003	1.1	7 853	8 011	8 622	7.6
Février	389 490	462 409	449 047	-2.9	8 154	8 329	8 822	5.9
Mars	164 799	166 675	139 369	-16.4	7 689	8 108	8 383	3.4
Avril	86 180	68 399	59 633	-12.8	7 824	8 334	8 359	0.3
Mai	314 315	316 267	300 992	-4.8	8 388	8 642		
Juin	423 386	475 934	479 106	0.7	8 109	8 699		
Juillet	319 184	317 152	317 205	0.0	7 924	8 744		
Août	253 987	304 496	294 816	-3.2	8 222	8 616		
Septembre	267 782	294 090			8 397	8 729		
Octobre	429 945	409 763			8 186	8 614		
Novembre	416 842	458 309			8 247	8 582		
Décembre	148 995	150 748			8 056	8 558		
Année	3 322 428	3 546 847			97 048	101 966		

¹ Die Wochenmeldungen werden jeweils anhand der Zahl der Wochentage auf die Monate aufgeteilt

² Annahme: Abgang von 3% der Küken bis zum Legebeginn nach rund 5 Monaten

³ Annahmen: Abgang von 2.5% der Küken bis zur Schlachtreife nach rund 45 Tagen, durchschnittliches Schlachtgewicht von 1.29 kg

¹ Les indications des rapports hebdomadaires sont réparties sur les mois en fonction du nombre des jours de chaque semaine et leur appartenance aux mois respectifs

² Supposition: Mortalité de 3% des poussins entre la naissance et le début de la ponte environ 5 mois plus tard

³ Suppositions: Mortalité de 2.5% jusqu'à la fin de la période d'engraissement après 45 jours, poids mort moyen de 1.29 kg

5. Aussenhandel ~ Commerce extérieur

Im März lagen die Käseexporte mit 6635 Tonnen um 10,2% tiefer als im Vorjahr (Tabelle 5.6). Kumuliert ergibt sich für das erste Quartal 2022 eine Abnahme um 5,6%. Die Importe von Futtermitteln, Stroh und Dünger wurden massiv teurer (Tabelle 5.15). Der durchschnittliche Importpreis der Dünger ist im März um 57,5% angestiegen gegenüber dem Vorjahr. Im ersten Quartal stieg der Durchschnittspreis sogar um 67,7%. Mengenmässig gingen die Importe im ersten Quartal um 19,2% zurück, kosteten aber trotzdem 35,5% mehr als im Vorjahr.

En mars, la Suisse a exporté 6635 tonnes de fromage, soit 10,2% de moins que l'année d'avant (tableau 5.6). En cumulé, il en résulte une diminution de 5,6% durant le premier trimestre 2022. Les importations de fourrages, de paille et d'engrais sont devenues beaucoup plus chères (tableau 5.15). En mars, le prix moyen à l'importation des engrais a augmenté de 57,5% par rapport à l'année précédente. Au cours du premier trimestre, il a même augmenté au total de 67,7%. En volume, les importations ont diminué de 19,2% au premier trimestre, mais ont tout de même coûté 35,5% de plus qu'une année auparavant.

5.1 Einfuhr von Getreide und Getreideprodukten Importations de céréales et de produits à base de céréales

Zolltarif: Kapitel 10 (Getreide), Auszüge aus Kapitel 11 (Müllereierzeugnisse) und Kapitel 19 (Zubereitungen auf der Grundlage von Getreide, Mehl, Stärke oder Milch, Backwaren)

Tarif douanier: chapitre 10 (céréales), extraits du chapitre 11 (produits de la minoterie) et du chapitre 19 (préparations sur la base de céréales, de farine, d'amidon ou de lait, produits de la boulangerie)

Getreidearten	März ~ Mars			Januar - März ~ Janvier - mars			Variétés de céréales
	2021	2022	Veränderung in %	2021	2022	Variation en %	
	Menge in Tonnen ~ Quantité en tonnes						
Hartweizen	5 078	6 953	36.9	13 582	14 248	4.9	Blé dur
Weichweizen und Mengkorn	21 195	44 449	...	104 356	136 155	30.5	Blé
Roggen	1	52	...	190	324	70.3	Seigle
Gerste	4 999	6 984	39.7	8 473	17 950	...	Orge
Hafer	6 375	5 443	-14.6	15 082	14 166	-6.1	Avoine
Mais	8 755	14 219	62.4	17 567	49 116	...	Maïs
Reis	8 451	14 139	67.3	24 496	29 011	18.4	Riz
Körnersorghum	1	2	64.7	14	8	-42.3	Sorgho à grains
Buchweizen	20	15	-24.4	38	56	47.0	Sarrasin
Hirse	168	48	-71.4	741	485	-34.5	Millet
Kanariensaat	1	1	-22.4	37	72	93.3	Alpiste
Triticale	303	-	...	431	-	...	Triticale
Andere Getreide	77	114	48.1	576	493	-14.4	Autres céréales
Total Getreide	55 425	92 420	66.7	185 583	262 085	41.2	Céréales, total
Getreidemehl	1 755	1 933	10.1	4 211	5 012	19.0	Farine de céréales
Grütze, Griess, Pellets	522	914	75.1	1 407	2 014	43.1	Gruau, semoule, pellets
Getreidekörner, bearbeitet; Getreidekeime	1 248	1 254	0.5	3 511	3 852	9.7	Grains, travaillés; germes de céréales
Malz	6 990	6 281	-10.1	16 186	18 341	13.3	Malt
Getreidestärke	2 500	2 899	16.0	6 989	7 501	7.3	Amidons de céréales
Total Müllereierzeugnisse, Malz und Stärke	13 015	13 281	2.0	32 304	36 719	13.7	Produits de la minoterie, malt et amidon, total
Teigwaren	6 887	6 732	-2.2	19 165	17 803	-7.1	Pâtes alimentaires
Biskuits, Waffeln	2 816	2 326	-17.4	6 407	5 785	-9.7	Biscuits, gaufres
Brot, gewöhnl. Backwaren	930	1 124	20.9	2 474	3 000	21.2	Pain la boulangerie ordinaire
Back- und Konditoreiwaren	11 162	9 573	-14.2	28 027	28 051	0.1	Prod. de la boulang., pâtiss. et biscuiterie
Andere Zubereitungen	6 472	6 479	0.1	16 604	17 276	4.0	Autres préparations
Total verarbeit. Nahrungs- mittel auf Getreidebasis	28 266	26 235	-7.2	72 676	71 914	-1.0	Préparations sur la base de céréales, total
	Wert in tausend CHF, franko Grenze, unverzollt ~ Valeur en milliers de CHF, franco frontière, non dédouanée						
Hartweizen	1 791	3 827	...	4 560	6 732	47.6	Blé dur
Weichweizen und Mengkorn	7 072	17 099	...	28 033	48 678	73.6	Blé
Roggen	1	22	...	80	156	95.5	Seigle
Gerste	1 284	2 241	74.5	2 344	5 705	...	Orge
Hafer	1 846	1 838	-0.4	4 193	4 799	14.5	Avoine
Mais	8 057	9 527	18.2	15 086	23 319	54.6	Maïs
Reis	6 499	9 910	52.5	19 588	23 275	18.8	Riz
Körnersorghum	11	6	-49.5	32	23	-29.1	Sorgho à grains
Buchweizen	52	21	-59.8	95	117	23.8	Sarrasin
Hirse	145	84	-42.4	558	400	-28.3	Millet
Kanariensaat	1	1	4.5	30	63	...	Alpiste
Triticale	97	-	...	141	-	...	Triticale
Andere Getreide	302	350	15.8	1 767	1 986	12.4	Autres céréales
Total Getreide	27 158	44 923	65.4	76 506	115 253	50.6	Céréales, total
Getreidemehl	1 448	1 587	9.6	3 033	4 036	33.1	Farine de céréales
Grütze, Griess, Pellets	380	775	...	1 043	1 697	62.8	Gruau, semoule, pellets
Getreidekörner, bearbeitet; Getreidekeime	1 131	1 034	-8.6	3 153	3 124	-0.9	Grains, travaillés; germes de céréales
Malz	3 222	3 179	-1.3	7 411	8 903	20.1	Malt
Getreidestärke	2 915	3 903	33.9	7 784	10 006	28.5	Amidons de céréales
Total Müllereierzeugnisse, Malz und Stärke	9 096	10 478	15.2	22 423	27 766	23.8	Produits de la minoterie, malt et amidon, total
Teigwaren	16 641	17 749	6.7	45 068	46 160	2.4	Pâtes alimentaires
Biskuits, Waffeln	12 676	10 055	-20.7	29 028	25 931	-10.7	Biscuits, gaufres
Brot, gewöhnl. Backwaren	1 515	1 909	26.0	3 982	4 938	24.0	Pain, boulangerie ordinaire
Back- und Konditoreiwaren	41 587	36 114	-13.2	101 516	101 941	0.4	Prod. de la boulang., pâtiss. et biscuiterie
Andere Zubereitungen	21 419	20 878	-2.5	53 665	56 107	4.5	Autres préparations
Total verarbeit. Nahrungs- mittel auf Getreidebasis	93 838	86 705	-7.6	233 258	235 076	0.8	Préparations sur la base de céréales, total

5.2 Einfuhr von Gemüse Importations de légumes

Einfuhrmenge in Tonnen; Zolltarif: Kapitel 7
Quantité d'importation en tonnes; tarif douanier: chapitre 7

Gemüsearten	März ~ Mars			Januar - März ~ Janvier - mars			Variétés de légumes
	2021	2022	Veränderung in %	2021	2022	Variation en %	
Salate	5 399	5 272	-2.4	16 042	16 027	-0.1	Salades
Chicorée Witloof	104	98	-5.7	295	290	-1.7	Chicorée Witloof
Cicorino	300	300	-0.0	378	442	17.0	Cicorino
Eichenlaub	58	70	22.2	560	606	8.1	Feuilles de chêne
Eisbergsalate	2 474	2 363	-4.5	6 967	6 695	-3.9	Laitue iceberg
Endivien	1 195	1 151	-3.7	3 462	3 266	-5.7	Chicorée
Kopfsalate	340	297	-12.6	2 038	2 095	2.8	Laitue pommée
Nüsslisalat	53	25	-52.0	197	123	-37.6	Rampon
Übrige	876	968	10.4	2 144	2 510	17.1	Autres
Tomaten	6 670	5 923	-11.2	17 453	16 356	-6.3	Tomates
Kohlgemüse	5 109	5 399	5.7	15 416	16 259	5.5	Choux
Blumenkohl	1 529	3 396	...	4 746	10 402	...	Chou-fleur
Broccoli	1 984	-	...	6 114	-	...	Broccoli
Übrige	1 596	2 003	25.5	4 556	5 857	28.6	Autres
Wurzel- und Knollengemüse	2 202	2 427	10.2	6 198	6 177	-0.3	Légumes-racines et -tubercules
Fenchel	1 326	1 148	-13.5	3 761	3 063	-18.6	Fenouil
Radieschen	40	30	-25.9	285	258	-9.6	Radis
Sellerie	554	474	-14.5	1 497	1 393	-6.9	Céleri
Übrige	282	776	...	655	1 463	...	Autres
Zwiebeln	809	1 935	...	1 934	3 364	74.0	Oignons
Lauch	384	494	28.7	1 703	2 059	20.9	Poireau
Karotten	127	122	-3.7	293	323	10.5	Carottes
Gurken	3 182	2 819	-11.4	7 980	7 587	-4.9	Concombres
Küchenkräuter	229	230	0.3	556	598	7.7	Herbes potagères
Petersilie	212	200	-5.5	513	523	1.8	Persil
Übrige	18	30	69.0	42	76	78.9	Autres
Zucchini	2 498	-	...	6 546	-	...	Courgettes
Hülsenfrüchte	710	565	-20.4	1 768	1 508	-14.7	Légumineuses
Andere Gemüse	8 859	10 070	13.7	21 526	26 235	21.9	Autres légumes
Total frisches Gemüse	36 179	35 256	-2.5	97 412	96 495	-0.9	Légumes frais, total
Kartoffeln ¹	1 976	17 653	...	2 522	39 579	...	Pommes de terre ¹
Pilze, frisch oder gekühlt	533	463	-13.1	1 447	1 311	-9.4	Champignons, frais ou réfrigérés
Gemüse ² , gefroren	931	923	-0.9	2 880	3 355	16.5	Légumes ² , congelés
Gemüse ² , vorläufig haltbar gemacht	198	161	-18.7	295	450	52.5	Légumes ² , conservés provisoirement
Gemüse ² , getrocknet	254	300	18.4	805	828	2.8	Légumes ² , séchés
Hülsenfrüchte, getrocknet	1 744	2 507	43.8	6 372	8 704	36.6	Légumineuses, sèches
Maniok, Süsskartoffeln u.ä.	701	707	0.9	1 829	1 870	2.2	Manioc, patates douces et autres
Pflanzkartoffeln, Setz Zwiebeln	793	1 496	88.7	3 642	5 242	43.9	Plants de pomme de terre, petits oignons à planter
Total Kapitel 7	43 309	59 467	37.3	117 206	157 833	34.7	Chapitre 7, total

¹ Ohne Pflanzkartoffeln

² Inklusive Pilze und Kartoffeln

¹ Sans plants de pomme de terre

² Y compris champignons et pommes de terre

./.

Importe von Frischgemüse nach Monaten, Menge Importation de légumes frais par mois, quantité

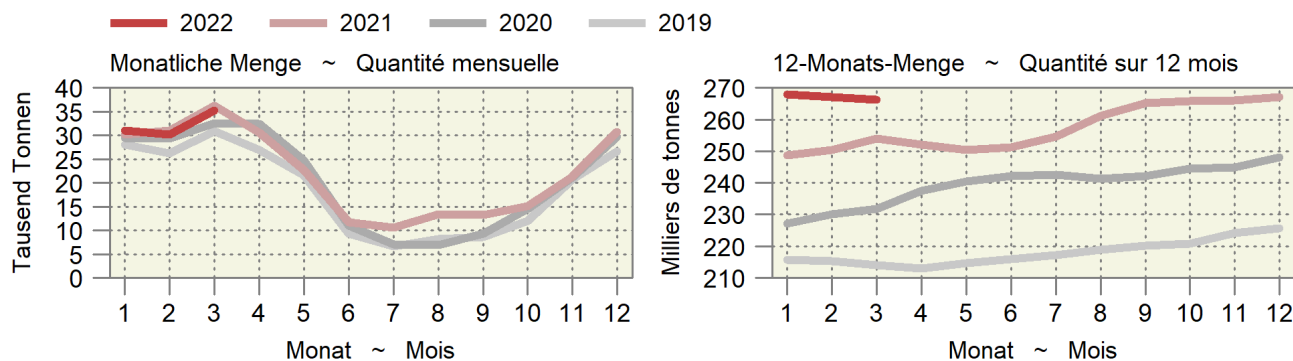

5.2 Einfuhr von Gemüse Importations de légumes

Fortsetzung
Suite

Einfuhrwert in tausend CHF, franko Grenze, unverzollt; Zolltarif: Kapitel 7

Valeur d'importation en milliers de CHF, franco frontière, non dédouanée; tarif douanier: chapitre 7

Gemüsearten	März ~ Mars			Januar - März ~ Janvier - mars			Variétés de légumes
	2021	2022	Veränderung in %	2021	2022	Variation en %	
Salate	8 469	8 294	-2.1	28 310	28 558	0.9	Salades
Chicorée Witloof	413	338	-18.0	1 154	1 090	-5.5	Chicorée Witloof
Cicorino	453	549	21.4	723	956	32.3	Cicorino
Eichenlaub	129	190	47.9	1 402	1 850	31.9	Feuilles de chêne
Eisbergsalate	3 333	3 220	-3.4	10 240	10 178	-0.6	Laitue iceberg
Endivien	1 556	1 463	-5.9	4 810	4 492	-6.6	Chicorée
Kopfsalate	584	531	-9.1	3 923	3 988	1.7	Laitue pommée
Nüsslisalat	184	104	-43.4	1 264	575	-54.5	Rampon
Übrige	1 818	1 898	4.4	4 794	5 429	13.2	Autres
Tomaten	16 060	16 223	1.0	41 105	41 345	0.6	Tomates
Kohl Gemüse	9 256	8 967	-3.1	27 994	27 496	-1.8	Choux
Blumenkohl	3 014	6 303	...	9 402	19 659	...	Chou-fleur
Broccoli	3 746	-	...	11 483	-	...	Broccoli
Übrige	2 495	2 663	6.7	7 108	7 837	10.3	Autres
Wurzel- und Knollengemüse	3 152	3 588	13.9	9 198	10 195	10.8	Légumes-racines et -tubercules
Fenchel	1 922	2 243	16.7	5 484	6 421	17.1	Fenouil
Radieschen	77	58	-24.4	646	498	-22.9	Radis
Sellerie	861	654	-24.0	2 313	1 933	-16.4	Céleri
Übrige	291	632	...	754	1 343	78.1	Autres
Zwiebeln	1 611	2 118	31.5	4 232	4 912	16.1	Oignons
Lauch	456	568	24.6	2 402	2 585	7.6	Poireau
Karotten	398	355	-10.8	939	973	3.7	Carottes
Gurken	5 573	5 431	-2.6	15 334	15 232	-0.7	Concombres
Küchenkräuter	773	915	18.4	1 875	2 467	31.5	Herbes potagères
Petersilie	622	652	4.9	1 519	1 803	18.7	Persil
Übrige	151	263	73.6	357	664	86.1	Autres
Zucchini	3 449	-	...	11 535	-	...	Courgettes
Hülsenfrüchte	2 715	1 880	-30.8	6 515	5 162	-20.8	Légumineuses
Andere Gemüse	36 287	32 984	-9.1	71 885	75 584	5.1	Autres légumes
Total frisches Gemüse	88 198	81 323	-7.8	221 323	214 509	-3.1	Légumes frais, total
Kartoffeln ¹	1 552	8 466	...	1 999	17 437	...	Pommes de terre ¹
Pilze, frisch oder gekühlt	2 471	3 394	37.4	6 561	8 614	31.3	Champignons, frais ou réfrigérés
Gemüse ² , gefroren	1 655	2 147	29.7	5 545	6 796	22.6	Légumes ² , congelés
Gemüse ² , vorläufig haltbar gemacht	444	516	16.4	789	1 360	72.3	Légumes ² , conservés provisoirement
Gemüse ² , getrocknet	2 147	3 093	44.1	7 572	9 242	22.1	Légumes ² , séchés
Hülsenfrüchte, getrocknet	2 159	2 451	13.6	7 391	8 550	15.7	Légumineuses, sèches
Maniok, Süsskartoffeln u.ä.	1 127	1 059	-6.0	2 798	2 671	-4.5	Manioc, patates douces et autres
Pflanzkartoffeln, Setz Zwiebeln	613	1 063	73.4	2 626	3 589	36.7	Plants de pomme de terre, petits oignons à planter
Total Kapitel 7	100 366	103 513	3.1	256 604	272 769	6.3	Chapitre 7, total

¹ Ohne Pflanzkartoffeln

² Inklusive Pilze und Kartoffeln

¹ Sans plants de pomme de terre

² Y compris champignons et pommes de terre

5.3 Einfuhr von Früchten und Nüssen Importations de fruits et de noix

Einfuhrmenge in Tonnen; Zolltarif: Kapitel 8
Quantité d'importation en tonnes; tarif douanier: chapitre 8

Zoll- Unterkapitel	Fruchtarten	März ~ Mars			Januar - März ~ Janvier - mars			Variétés de fruits
		2021	2022	Veränderung in %	2021	2022	Variation en %	
Sous-chapitre douanier								
801	Kokos-, Para- und Cashewnüsse	421	536	27.4	1 146	1 402	22.3	Noix de coco, noix du Brésil et noix du cajou
802	Andere Nüsse und Schalenfrüchte	2 751	2 159	-21.5	7 177	7 203	0.4	Autres noix et fruits à écales
803	Bananen	10 272	10 076	-1.9	27 106	26 273	-3.1	Bananen
804	Datteln, Feigen, Ananas, Avocados und Mangos	7 245	5 987	-17.4	17 338	15 682	-9.5	Dattes, figues, ananas, avocats et mangues
805	Zitrusfrüchte	15 691	14 753	-6.0	57 381	53 360	-7.0	Agrumes
806	Weintrauben	1 678	1 651	-1.6	3 876	4 117	6.2	Raisins
	Tafeltrauben	1 222	1 157	-5.3	2 945	3 002	1.9	Raisin de table
	Trauben für Wein	-	-	...	-	-	...	Raisin à vin
	Getrocknete Trauben	456	494	8.3	931	1 114	19.7	Raisin sec
807	Melonen und Papaya	1 441	1 390	-3.5	2 525	2 426	-3.9	Melon et papaye
808	Äpfel, Birnen und Quitten, frisch	1 488	2 085	40.1	2 778	4 812	73.2	Pommes, poires et coings, frais
	Äpfel	267	544	...	673	1 624	...	Pommes
	Birnen und Quitten	1 221	1 541	26.2	2 104	3 188	51.5	Poires et coings
	Mostobst	-	-	...	-	-	...	Fruits à cidre
809	Steinobst, frisch	444	471	6.1	717	752	4.9	Fruits à noyau, frais
	Aprikosen	7	0	-99.3	8	0	-95.6	Apricots
	Kirschen	0	0	-14.0	1	1	6.9	Cerises
	Pfirsiche, Nektarinen etc.	179	218	21.6	233	255	9.4	Pêches, nectarines etc.
	Zwetschgen, Pflaumen etc.	258	253	-1.8	475	495	4.3	Pruneaux, prunes etc.
810	Andere Früchte, frisch	6 750	6 439	-4.6	13 679	14 304	4.6	Autres fruits, frais
	Erdbeeren	3 615	3 452	-4.5	5 020	5 257	4.7	Fraises
	Himbeeren	691	712	3.1	1 220	1 377	12.9	Framboises
	Beeren a.n.g.	753	774	2.8	1 663	1 767	6.3	Baies n.d.a.
	Kiwis	1 139	1 057	-7.2	3 296	3 316	0.6	Kiwis
	Früchte a.n.g.	365	309	-15.4	1 096	1 078	-1.6	Fruits n.d.a.
	Tropische Früchte a.n.g.	188	134	-28.4	1 385	1 509	9.0	Fruits tropicaux n.d.a.
811	Früchte, gefroren	1 855	2 144	15.6	6 006	6 114	1.8	Fruits, congelés
812	Früchte, vorkonserviert	39	36	-7.3	76	90	18.6	Fruits, conservés provisoirement
813	Früchte und Schalenfrüchte, getrocknet	383	324	-15.4	1 000	917	-8.4	Fruits, séchés
814	Schalen von Zitrusfrüchten oder Melonen	19	37	93.0	66	89	35.1	Écorces d'agrumes ou de melons
	Total	50 476	48 090	-4.7	140 870	137 539	-2.4	Total

./.

5.3 Einfuhr von Früchten und Nüssen Importations de fruits et de noix

Fortsetzung
Suite

Einfuhrwert in tausend CHF, franko Grenze, unverzollt; Zolltarif: Kapitel 8
Valeur d'importation en milliers de CHF, franco frontière, non dédouanée; tarif douanier: chapitre 8

Zoll- Unterkapitel	Fruchtarten	März ~ Mars			Januar - März ~ Janvier - mars			Variétés de fruits
		2021	2022	Veränderung in %	2021	2022	Variation en %	
Sous-chapitre douanier								
801	Kokos-, Para- und Cashewnüsse	2 764	3 882	40.4	7 101	9 660	36.0	Noix de coco, noix du Brésil et noix du cajou
802	Andere Nüsse und Schalenfrüchte	20 347	15 078	-25.9	50 970	48 058	-5.7	Autres noix et fruits à écales
803	Bananen	10 581	10 436	-1.4	27 328	27 516	0.7	Bananen
804	Datteln, Feigen, Ananas, Avocados und Mangos	21 599	16 223	-24.9	50 283	41 463	-17.5	Dattes, figues, ananas, avocats et mangues
805	Zitrusfrüchte	22 716	19 565	-13.9	80 211	72 273	-9.9	Agrumes
806	Weintrauben	4 422	4 597	4.0	11 144	11 809	6.0	Raisins
	Tafeltrauben	3 287	3 487	6.1	8 840	9 282	5.0	Raisin de table
	Trauben für Wein	-	-	...	-	-	...	Raisin à vin
	Getrocknete Trauben	1 135	1 110	-2.2	2 304	2 527	9.7	Raisin sec
807	Melonen und Papaya	2 713	2 503	-7.7	4 984	4 655	-6.6	Melon et papaye
808	Äpfel, Birnen und Quitten, frisch	2 171	2 831	30.4	4 230	6 211	46.8	Pommes, poires et coings, frais
	Äpfel	493	718	45.5	1 210	1 966	62.5	Pommes
	Birnen und Quitten	1 677	2 113	26.0	3 020	4 245	40.6	Poires et coings
	Mostobst	-	-	...	-	-	...	Fruits à cidre
809	Steinobst, frisch	953	1 037	8.8	1 602	1 677	-99.9	Fruits à noyau, frais
	Aprikosen	35	0	-98.7	40	2	-96.0	Apricots
	Kirschen	8	6	-21.6	29	24	-16.8	Cerises
	Pfirsiche, Nektarinen etc.	428	560	30.9	586	674	15.1	Pêches, nectarines etc.
	Zwetschgen, Pflaumen etc.	483	472	-2.4	947	977	3.1	Pruneaux, prunes etc.
810	Andere Früchte, frisch	36 920	33 295	-9.8	69 312	70 995	2.4	Autres fruits, frais
	Erdbeeren	15 277	13 260	-13.2	21 828	21 516	-1.4	Fraises
	Himbeeren	8 501	7 759	-8.7	14 554	15 052	3.4	Framboises
	Beeren a.n.g.	7 548	7 269	-3.7	15 641	16 079	2.8	Baies n.d.a.
	Kiwis	2 888	2 881	-0.2	8 800	10 054	14.2	Kiwis
	Früchte a.n.g.	1 499	1 311	-12.5	3 766	3 634	-3.5	Fruits n.d.a.
	Tropische Früchte a.n.g.	1 205	815	-32.4	4 721	4 660	-1.3	Fruits tropicaux n.d.a.
811	Früchte, gefroren	5 420	7 742	42.8	17 510	20 328	16.1	Fruits, congelés
812	Früchte, vorkonserviert	92	80	-13.1	183	206	12.8	Fruits, conservés provisoirement
813	Früchte und Schalenfrüchte, getrocknet	3 066	2 921	-4.7	7 613	7 603	-0.1	Fruits, séchés
814	Schalen von Zitrusfrüchten oder Melonen	46	243	...	156	427	...	Écorces d'agrumes ou de melons
	Total	133 808	120 433	-10.0	332 625	322 881	-2.9	Total

Bundesamt für Zoll und Grenzsicherheit (BAZG)

Office fédéral de la douane et de la sécurité des frontières (OFDF)

5.4 Einfuhr von Gemüse-, Fruchtzubereitungen und Getränken Importations de préparations de légumes, de préparations de fruits et de boissons

Zolltarif: Kapitel 20 (Zubereitungen von Gemüse, Früchten oder anderen Pflanzenteilen), Kapitel 22 (Getränke, alkoholische Flüssigkeiten und Essig)
Tarif douanier: chapitre 20 (préparations de légumes, de fruits ou d'autres parties de plantes), chapitre 22 (boissons, liquides alcooliques et vinaigres)

Produkte	März ~ Mars			Januar - März ~ Janvier - mars			Produits
	2021	2022	Veränderung in %	2021	2022	Variation en %	
Menge in Tonnen ~ Quantité en tonnes							
Gemüse-/Fruchtzubereitungen							Préparations de légumes et de fruits
Zubereitungen in Essig	1 309	1 160	-11.4	3 405	3 122	-8.3	Préparations au vinaigre
Tomaten, Tomatenpüree	4 429	5 649	27.5	13 075	14 809	13.3	Tomates, concentrés de tomates
Pilze, konserviert	311	280	-9.9	735	708	-3.7	Champignons, conservés
Gemüse, konserviert	4 056	4 027	-0.7	10 781	11 134	3.3	Légumes, conservés
Gemüse und Früchte, mit Zucker konserviert	92	79	-14.2	229	240	4.6	Légumes et fruits, confits au sucre
Konfitüren, Fruchtgelees usw.	1 307	1 334	2.1	3 181	3 156	-0.8	Confitures, gelées, etc.
Früchte und andere Pflanzenteile, konserviert	3 484	3 687	5.8	9 616	9 694	0.8	Fruits et autres parties de plantes, conservés
Getränke							Boissons
Fruchtsäfte	7 543	6 842	-9.3	20 024	19 847	-0.9	Jus de fruits
Apfel-/Birnen-saft	438	178	-59.5	790	806	2.0	Jus de pomme/poire
Traubensaft	314	473	50.5	886	1 008	13.7	Jus de raisin
Orangensaft	3 551	2 818	-20.6	9 175	8 307	-9.5	Jus d'orange
Gemüsesaft	291	321	10.3	1 487	1 689	13.6	Jus de légumes
Andere Fruchtsäfte und Mischungen	2 708	2 782	2.7	7 124	7 129	0.1	Autres jus de fruits, mélanges
Frucht- und Gemüsesäfte, verdünnt	241	271	12.2	561	908	61.8	Jus de fruits ou de légumes, dilués
Wasser, Mineralwasser	45 269	44 739	-1.2	117 908	124 799	5.8	Eaux, eaux minérales
Andere nicht alkoholische Getränke	31 917	34 956	9.5	74 582	82 522	10.6	Autres boissons non alcooliques
Bier	10 137	11 803	16.4	24 435	26 309	7.7	Bière
Wein	21 385	18 481	-13.6	50 226	47 126	-6.2	Vin
Spirituosen	15 094	14 933	-1.1	36 168	36 921	2.1	Spiritueux
Speiseessig	1 292	1 394	7.9	3 329	3 403	2.2	Vinaigre
Total	147 626	149 364	1.2	367 693	383 790	4.4	Total
Wert in tausend CHF, franko Grenze, unverzollt ~ Valeur en milliers de CHF, franco frontière, non dédouanée							
Gemüse-/Fruchtzubereitungen							Préparations de légumes et de fruits
Zubereitungen in Essig	3 067	2 664	-13.1	7 776	7 499	-3.6	Préparations au vinaigre
Tomaten, Tomatenpüree	5 847	6 808	16.4	17 086	18 622	9.0	Tomates, concentrés de tomates
Pilze, konserviert	937	1 005	7.3	2 629	2 802	6.6	Champignons, conservés
Gemüse, konserviert	12 652	12 237	-3.3	32 459	32 361	-0.3	Légumes, conservés
Gemüse und Früchte, mit Zucker konserviert	399	305	-23.7	1 015	1 025	1.0	Légumes et fruits, confits au sucre
Konfitüren, Fruchtgelees usw.	4 298	4 152	-3.4	10 686	10 392	-2.8	Confitures, gelées, etc.
Früchte und andere Pflanzenteile, konserviert	15 965	15 894	-0.4	40 960	42 247	3.1	Fruits et autres parties de plantes, conservés
Getränke							Boissons
Fruchtsäfte	13 529	13 697	1.2	34 897	38 520	10.4	Jus de fruits
Apfel-/Birnen-saft	330	187	-43.3	688	712	3.4	Jus de pomme/poire
Traubensaft	258	384	48.8	730	785	7.4	Jus de raisin
Orangensaft	4 624	3 949	-14.6	11 346	10 997	-3.1	Jus d'orange
Gemüsesaft	411	422	2.9	2 128	2 132	0.2	Jus de légumes
Andere Fruchtsäfte und Mischungen	7 459	8 240	10.5	18 921	22 193	17.3	Autres jus de fruits, mélanges
Frucht- und Gemüsesäfte, verdünnt	447	514	14.8	1 084	1 701	57.0	Jus de fruits ou de légumes, dilués
Wasser, Mineralwasser	7 314	7 416	1.4	17 931	20 604	14.9	Eaux, eaux minérales
Andere nicht alkoholische Getränke	32 705	35 544	8.7	74 457	85 028	14.2	Autres boissons non alcooliques
Bier	9 841	11 878	20.7	23 792	26 986	13.4	Bière
Wein	152 015	134 646	-11.4	322 987	329 475	2.0	Vin
Spirituosen	31 738	36 630	15.4	77 013	95 475	24.0	Spiritueux
Speiseessig	2 476	1 892	-23.6	5 497	5 937	8.0	Vinaigre
Total	292 783	284 769	-2.7	669 184	716 974	7.1	Total

5.5 Bilanz des Aussenhandels mit Milchprodukten nach Zollkapitel Balance commerciale des produits laitiers par chapitre douanier

Die Milchprodukte werden nach Gehalt an verwertbarer Energie in Millionen Vollmilchäquivalente (VMA) umgerechnet. Ein VMA entspricht einem kg Kuh-Vollmilch mit einer verwertbaren Energie von 2800 Kilojoule (kJ). Die Milchprodukte werden gemäss der potentiell essbaren Substanz (Konsumentensicht, Methode der Nahrungsmittelbilanz NMB08) berücksichtigt: Bei Halbhart- und Hartkäse wird ein Abzug für die Rinde vorgenommen.

Les produits laitiers sont convertis selon la teneur en énergie métabolisable en millions d'équivalents en lait entier (ELE). Un ELE correspond à un kg de lait de vache entier avec une énergie métabolisable de 2800 kilojoule (kJ). Les produits laitiers sont pris en compte avec leur matière comestible (vue du consommateur, méthode du bilan alimentaire BA08): Une déduction est appliquée pour la croûte des fromages à pâte mi-dure et pâte dure.

Produkte	März ~ Mars			Januar - März ~ Janvier - mars			Produits
	2021	2022	Veränderung in %	2021	2022	Variation en %	
Einfuhr ~ Importations							
Zollkapitel 4 nach Produkten							Chapitre douanier 4 par produits
Konsummilch	2.5	2.3	-6.8	6.8	6.7	-1.3	Lait de consommation
Käse	30.7	26.3	-14.1	73.1	67.1	-8.3	Fromage
Frischkäse	9.5	8.6	-8.7	22.3	21.5	-3.3	Fromage frais
Weichkäse	5.3	4.4	-17.8	12.7	10.8	-15.1	Fromage à pâte molle
Halbhartkäse	7.9	6.2	-20.7	18.8	16.8	-11.0	Fromage à pâte mi-dure
Hartkäse	8.0	7.1	-11.7	19.4	18.0	-7.0	Fromage à pâte dure
Rahm	0.4	0.7	84.7	0.8	2.0	...	Crème
Jogurt	0.7	-	...-	1.9	-	...	Yogourt
Frischmilchprodukte	0.0	0.0	-37.1	0.1	0.1	-40.2	Produits laitiers frais
Dauermilchwaren	3.4	3.3	-3.8	10.2	8.6	-15.4	Conserves de lait
Milchproteinprodukte	0.0	0.0	86.0	0.0	0.0	-4.5	Protéines du lait
Butter	6.3	9.6	52.8	10.5	18.2	74.3	Beurre
Total Zollkapitel 4	44.0	42.3	-3.9	103.5	102.8	-0.7	Chapitre 4, total
Milchprodukte in anderen Zollkapiteln							Produit laitiers en d'autres chapitres
15: Fette und Öle	0.0	0.0	-51	0.0	0.0	-22.6	15: Huiles et graisses
17: Zucker und Zuckerwaren	0.2	0.3	47.1	0.5	0.6	18.0	17: Sucre et sucreries
18: Kakao und Zubereitungen aus Kakao	2.5	3.2	25.9	7.2	8.3	14.7	18: Cacao et ses préparations
19: Getreidezubereitungen	7.5	7.3	-3.5	18.8	19.4	3.5	19: Prép. à la base de céréales
20: Gemüse- und Fruchtzubereitungen	0.0	0.0	-9.5	0.1	0.1	22.0	20: Prép. à la base de légumes/fruits
21: Verschiedene Lebensmittelzubereitungen	4.5	4.1	-8.4	10.3	11.6	12.1	21: Préparation diverses
22: Getränke	0.2	0.2	-0.5	0.4	0.5	12.3	22: Boissons
Total übrige Zollkapitel	14.9	15.0	0.5	37.4	40.5	8.3	Autres chapitres douaniers, total
Total Einfuhr	58.9	57.3	-2.8	140.9	143.3	1.7	Importations, total
Ausfuhr ~ Exportations							
Zollkapitel 4 nach Produkten							Chapitre douanier 4 par produits
Konsummilch	0.3	0.1	-56.2	0.7	0.4	-49.0	Lait de consommation
Käse	35.2	31.8	-9.6	89.5	84.5	-5.6	Fromage
Frischkäse	3.3	2.7	-17.1	8.0	8.4	5.1	Fromage frais
Weichkäse	0.3	0.3	-18.1	0.8	0.5	-29.5	Fromage à pâte molle
Halbhartkäse	10.5	9.0	-14.6	25.9	23.1	-10.6	Fromage à pâte mi-dure
Hartkäse	21.0	19.8	-5.7	54.9	52.4	-4.5	Fromage à pâte dure
Rahm	0.6	0.6	1.0	1.3	1.8	35.7	Crème
Jogurt	0.3	-	...	0.8	-	...	Yogourt
Frischmilchprodukte	1.8	1.5	-15.8	4.4	3.8	-13.6	Produits laitiers frais
Dauermilchwaren	6.5	5.8	-9.9	15.2	9.1	-40.0	Conserves de lait
Milchproteinprodukte	0.7	0.3	-58.6	1.2	0.7	-42.1	Protéines du lait
Butter	0.4	0.1	-65.2	1.8	0.4	-76.2	Beurre
Total Zollkapitel 4	45.7	40.3	-11.8	114.9	100.7	-12.4	Chapitre 4, total
Milchprodukte in anderen Zollkapiteln							Produit laitiers en d'autres chapitres
15: Fette und Öle	-	-	...	-	-	...	15: Huiles et graisses
17: Zucker und Zuckerwaren	1.3	1.8	40.1	3.5	4.5	28.5	17: Sucre et sucreries
18: Kakao und Zubereitungen aus Kakao	10.1	11.6	15.2	25.9	32.4	25.3	18: Cacao et ses préparations
19: Getreidezubereitungen	12.3	13.0	5.9	34.4	38.5	12.1	19: Prép. à la base de céréales
20: Gemüse- und Fruchtzubereitungen	0.0	0.0	93.6	0.0	0.0	41.8	20: Prép. à la base de légumes/fruits
21: Verschiedene Lebensmittelzubereitungen	3.6	3.3	-10.1	9.0	8.7	-3.3	21: Préparation diverses
22: Getränke	2.2	2.0	-7.4	5.4	5.9	10.2	22: Boissons
Total übrige Zollkapitel	29.4	31.7	7.6	78.1	90.1	15.3	Autres chapitres douaniers, total
Total Ausfuhr	75.1	72.0	-4.2	193.0	190.7	-1.2	Exportations, total

5.6 Aussenhandel mit Käse Commerce extérieur du fromage

Menge, Wert und Durchschnittspreise der Zolltarifpositionen 406, d.h. ohne Fertigfondue und Käse in verarbeiteten Produkten
Quantité, valeur et prix moyens des positions tarifaires 406, c'est-à-dire sans fondue et sans fromage dans des produits confectionnés

Jahr	Jan	Feb	Mrz	Apr	Mai	Jun	Jul	Aug	Sep	Okt	Nov	Dez	Jahr
Année	Jan	Fév	Mar	Avr	Mai	Jun	Jul	Aoû	Sep	Oct	Nov	Déc	Année
Exportmenge in Tonnen ~ Quantité exportée en tonnes													
2020	5 976	5 598	6 500	4 960	4 759	5 762	5 160	5 306	6 450	6 921	7 506	7 401	72 299
2021	5 321	6 028	7 387	5 604	5 872	5 965	5 559	6 335	6 972	7 063	8 340	7 335	77 781
2022	5 249	5 798	6 635										
Importmenge in Tonnen ~ Quantité importée en tonnes													
2020	5 075	5 066	6 562	6 362	6 810	6 830	6 108	5 809	5 732	5 768	5 664	5 913	71 699
2021	5 389	5 948	8 098	6 622	6 846	6 643	6 167	6 265	6 141	5 520	5 909	6 225	75 773
2022	5 232	5 562	6 937										
Exportwert in tausend CHF ~ Valeur d'exportation en milliers de CHF													
2020	52 661	50 254	59 975	41 128	39 652	50 258	46 531	47 304	60 950	68 044	74 854	72 672	664 283
2021	49 042	56 242	69 832	49 820	51 051	50 761	48 045	57 309	69 051	70 431	84 247	71 471	727 302
2022	48 237	54 460	63 502										
Importwert in tausend CHF ~ Valeur d'importation en milliers de CHF													
2020	31 964	32 204	41 470	39 986	42 638	42 600	37 776	36 579	35 809	36 063	36 417	39 164	452 670
2021	33 841	37 912	53 501	43 156	44 670	42 878	39 577	40 114	38 935	35 042	38 239	39 836	487 701
2022	32 995	36 543	45 208										
Exportpreis in CHF/kg ~ Prix à l'exportation en CHF/kg													
2020	8.81	8.98	9.23	8.29	8.33	8.72	9.02	8.91	9.45	9.83	9.97	9.82	9.11
2021	9.22	9.33	9.45	8.89	8.69	8.51	8.64	9.05	9.90	9.97	10.10	9.74	9.29
2022	9.19	9.39	9.57										
Importpreis in CHF/kg ~ Prix à l'importation en CHF/kg													
2020	6.30	6.36	6.32	6.28	6.26	6.24	6.18	6.30	6.25	6.25	6.43	6.62	6.32
2021	6.28	6.37	6.61	6.52	6.52	6.45	6.42	6.40	6.34	6.35	6.47	6.40	6.43
2022	6.31	6.57	6.52										

Bundesamt für Zoll und Grenzsicherheit (BAZG)

Office fédéral de la douane et de la sécurité des frontières (OFDF)

Entwicklung der Menge und des Wertes der Käseexporte und -importe Évolution de la quantité et de la valeur des exportations et importations de fromage

In Tonnen und in Millionen CHF ~ En tonnes et en millions de CHF

— 2022 — 2021 — 2020
Helle Linien im Hintergrund: Trend ~ Lignes claires au fond: tendance

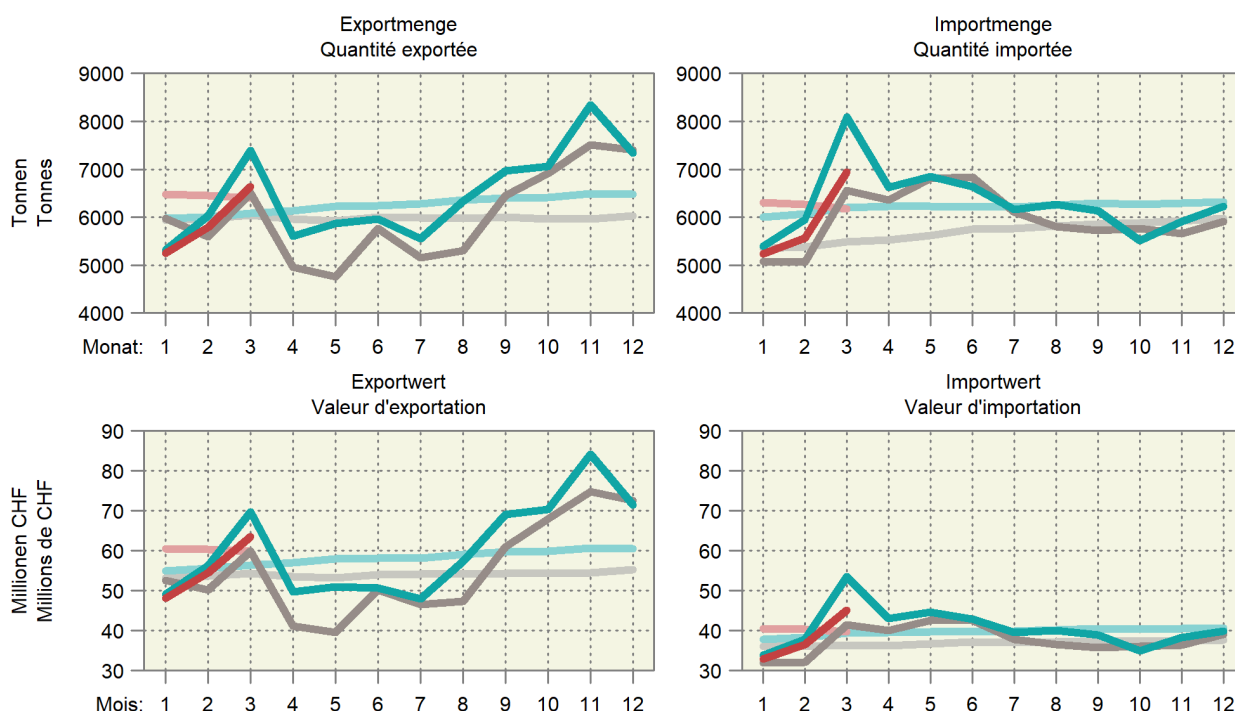

5.7 Käseimport nach Sorten Importations de fromages par variété

Einfuhrmenge in Tonnen ~ Quantité d'importation en tonnes

Käsearten, -sorten	März ~ Mars			Januar - März ~ Janvier - mars			Variétés de fromage
	2021	2022	Veränderung in %	2021	2022	Variation en %	
Frischkäse	3 173	2 859	-9.9	7 625	7 249	-4.9	Fromages frais
Mascarpone, Ricotta Romana	181	129	-28.4	393	272	-30.8	Mascarpone, Ricotta Romana
Mozzarella	615	523	-14.9	1 388	1 349	-2.8	Mozzarella
Andere Frischkäse	2 377	2 206	-7.2	5 844	5 628	-3.7	Autres fromages frais
Weichkäse	1 519	1 245	-18.0	3 624	3 074	-15.2	Fromages à pâte molle
Danablu, Gorgonzola, Roquefort	78	56	-28.1	192	154	-20.0	Danablu, Gorgonzola, Roquefort
Weichkäse mit Schimmelbildung	128	125	-1.7	339	318	-6.2	Fromage à pâte molle persillée
Brie, Camembert, Italico	170	199	16.7	442	525	18.9	Brie, Camembert, Italico
Weichkäse, andere	1 143	865	-24.3	2 651	2 077	-21.7	Autres fromages à pâte molle
Halbhartkäse	1 606	1 281	-20.2	3 821	3 420	-10.5	Fromages à pâte mi-dure
Halbhartkäse mit Schimmelbildung	8	10	23.3	18	19	7.6	Fromage à pâte mi-dure persillée
Caciocavallo, Fontina, Brà, u.a.	41	34	-16.8	96	74	-22.3	Caciocavallo, Fontina, Brà, etc.
Tilsiter	8	7	-20.6	17	19	11.4	Tilsit
Halbhartkäse, andere	1 408	1 156	-17.9	3 366	3 072	-8.7	Autres fromages à pâte mi-dure
Halbhartkäse, gerieben	140	75	-46.8	325	236	-27.3	Fromage à pâte mi-dure, râpé
Hartkäse	779	649	-16.6	1 850	1 599	-13.6	Fromages à pâte dure
Kräuterkäse (Schabziger)	0	1	...	1	2	98.7	Fromage glaronais aux herbes (schabziger)
Hartkäse mit Schimmelbildung	4	4	19.6	4	5	25.8	Fromage à pâte dure persillée
Caciocavallo, Fontina, Brà, u.a.	29	24	-20.1	74	53	-27.9	Caciocavallo, Fontina, Brà, etc.
Emmentaler	15	1	-92.6	46	4	-92.3	Emmental
Hartkäse, andere	635	526	-17.3	1 496	1 277	-14.7	Autres fromages à pâte dure
Hartkäse, gerieben	96	94	-2.2	229	259	13.3	Fromage à pâte dure, râpé
Extra Hartkäse	543	530	-2.5	1 319	1 358	3.0	Fromages à pâte extra-dure
Total aller Sorten exkl. Schmelzkäse	7 620	6 564	-13.8	16 921	15 342	-9.3	Fromages, toutes les variétés, non compris fromage fondu
Schmelzkäse	478	372	-22.2	1 195	1 029	-13.9	Fromage fondu

Bundesamt für Zoll und Grenzsicherheit (BAZG)

Office fédéral de la douane et de la sécurité des frontières (OFDF)

5.8 Käseausfuhr nach Sorten Exportations de fromage par variété

Ausfuhrmenge in Tonnen ~ Quantité d'exportation en tonnes

Käsearten, -sorten	März ~ Mars			Januar - März ~ Janvier - mars			Variétés de fromage
	2021	2022	Veränderung in %	2021	2022	Variation en %	
Frischkäse	939	789	-16.0	2 291	2 433	6.2	Fromages frais
Mozzarella	63	47	-26.3	153	157	2.7	Mozzarella
Andere Frischkäse	875	742	-15.2	2 138	2 276	6.5	Autres fromages frais
Weichkäse	88	73	-17.1	163	153	-6.5	Fromages à pâte molle
Halbhartkäse	2 328	1 978	-15.0	5 711	5 093	-10.8	Fromages à pâte mi-dure
Appenzeller®	561	433	-22.8	1 356	1 104	-18.6	Appenzeller®
Tilsiter	34	28	-17.5	63	51	-17.9	Tilsit
Tête de Moine AOP	202	219	8.6	429	436	1.4	Tête de Moine AOP
Vacherin Fribourgeois AOP	29	25	-13.2	102	96	-6.0	Vacherin Fribourgeois AOP
Raclette Suisse®	106	85	-19.5	348	320	-8.0	Raclette Suisse®
Andere Halbhartkäse	1 396	1 188	-14.9	3 413	3 086	-9.6	Autres fromages à pâte mi-dure
Hartkäse	3 454	3 272	-5.3	9 113	8 545	-6.2	Fromages à pâte dure
Emmentaler AOP	1 080	1 108	2.6	2 713	2 652	-2.2	Emmentaler AOP
Greyerzer AOP	1 368	1 253	-8.4	3 563	3 516	-1.3	Le Gruyère AOP
Switzerland Swiss	430	369	-14.2	1 430	912	-36.2	Switzerland Swiss
Andere Hartkäse	576	542	-5.9	1 406	1 465	4.2	Autres fromages à pâte dure
Extra Hartkäse	10	10	5.1	25	40	60.1	Fromages à pâte extra-dure
Schmelzkäse	92	100	9.4	243	231	-5.0	Fromages fondus
Anderer Käse	482	411	-14.8	1 197	1 192	-0.4	Autres fromages
Fertigfondue	369	259	-29.9	867	744	-14.3	Fondue prête à l'emploi
Total	7 762	6 893	-11.2	19 610	18 429	-6.0	Total

TSM Treuhand GmbH, Quelle: Bundesamt für Zoll und Grenzsicherheit (BAZG)

TSM Fiduciaire Sàrl, source: Office fédéral de la douane et de la sécurité des frontières (OFDF)

Entwicklung der Käseausfuhr nach Sorten Évolution des exportations de fromages par variété

Änderung von März 2022 gegenüber März 2021

Variation de mars 2022 par rapport à mars 2021

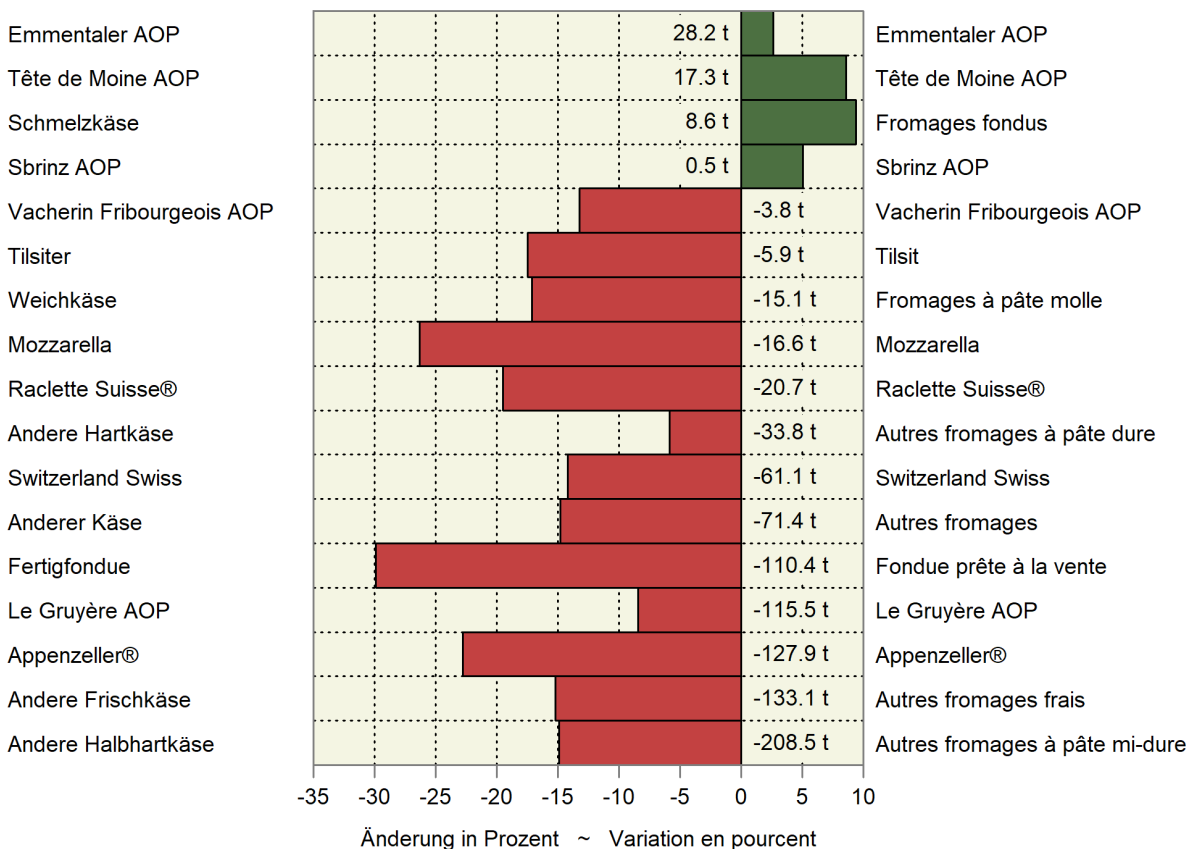

5.9 Einfuhr landwirtschaftlicher Produkte nach Zollkapitel Importations de produits agricoles par chapitre douanier

Zolltarif: Kapitel 1-24 ~ Tarif douanier: chapitres 1-24

Kapitel Chapitre	Produkte	März ~ Mars			Januar - März ~ Janvier - mars			Produits
		2021	2022	Veränderung in %	2021	2022	Variation en %	
		Menge in Tonnen ~ Quantité en tonnes						
1	Lebende Tiere (Anzahl)	74 439	56 189	-24.5	186 085	252 189	35.5	Animaux vivants (nombre)
2	Fleisch	10 624	10 158	-4.4	24 788	26 552	7.1	V viande
3	Fische und Meeresfrüchte	4 846	4 614	-4.8	11 776	11 861	0.7	Poissons et fruits de mer
4	Milch, Eier, Honig	17 475	15 763	-9.8	44 416	41 849	-5.8	Lait, œufs, miel
5	Andere tierische Produkte	3 783	3 665	-3.1	10 210	9 978	-2.3	Autres produits animaux
6	Lebende Pflanzen, Blumen	32 532	30 696	-5.6	56 620	57 528	1.6	Plantes vivantes, fleurs
7	Gemüse	43 309	59 467	37.3	117 206	157 833	34.7	Légumes
8	Früchte	50 476	48 154	-4.6	140 870	137 717	-2.2	Fruits
9	Kaffee, Tee, Gewürze	22 759	21 794	-4.2	60 474	58 550	-3.2	Café, thé, épices
10	Getreide	55 425	92 420	66.7	185 583	262 085	41.2	Céréales
11	Müllereierzeugnisse	13 015	13 281	2.0	32 304	36 719	13.7	Produits de la minoterie
12	Ölsaaten, Samen	62 765	61 027	-2.8	164 119	187 885	14.5	Oléagineux et graines
13	Gummi, Pflanzen- auszüge	700	843	20.5	1 746	2 047	17.3	Gommes et extraits végétaux
14	Flechtstoffe, pflanzliche Waren	646	601	-6.9	1 473	1 639	11.3	Matières à tresser, prod. végétaux
15	Fette und Öle	19 877	17 732	-10.8	47 694	48 505	1.7	Graisses et huiles
16	Fleisch- und Fischzubereitungen	4 306	4 152	-3.6	11 761	11 578	-1.6	Prépar. de viande et de poissons
17	Zucker und Zuckerwaren	28 237	23 213	-17.8	68 224	60 559	-11.2	Sucres et sucreries
18	Kakao und Zubereitungen	11 711	13 187	12.6	32 274	36 318	12.5	Cacao et ses préparations
19	Zubereitungen mit Getreide	28 266	26 235	-7.2	72 676	71 914	-1.0	Préparations à base de céréales
20	Früchte- und Gemüsezubereit.	22 290	22 787	2.2	60 484	61 801	2.2	Prépar. de légumes et de fruits
21	Versch. Lebensmittelzubereit.	15 433	14 864	-3.7	37 977	41 370	8.9	Prépar. alimentaires diverses
22	Getränke	125 336	126 577	1.0	307 209	321 988	4.8	Boissons
23	Abfälle, Tierfutter	65 187	69 314	6.3	174 557	196 468	12.6	Déchets, aliments pour animaux
24	Tabak	2 128	2 061	-3.2	5 337	5 459	2.3	Tabacs
Wert in tausend CHF, franko Grenze, unverzollt ~ Valeur en milliers de CHF, franco frontière, non dédouanée								
1	Lebende Tiere	7 183	12 287	71.1	26 685	38 838	45.5	Animaux vivants
2	Fleisch	69 984	67 377	-3.7	145 938	166 188	13.9	V viande
3	Fische und Meeresfrüchte	58 619	58 006	-1.0	138 132	150 760	9.1	Poissons et fruits de mer
4	Milch, Eier, Honig	73 817	67 482	-8.6	176 692	172 545	-2.3	Lait, œufs, miel
5	Andere tierische Produkte	9 044	8 033	-11.2	22 074	22 187	0.5	Autres produits animaux
6	Lebende Pflanzen, Blumen	96 382	86 863	-9.9	191 036	190 244	-0.4	Plantes vivantes, fleurs
7	Gemüse	100 366	103 513	3.1	256 605	272 770	6.3	Légumes
8	Früchte	133 809	121 670	-9.1	332 625	327 181	-1.6	Fruits
9	Kaffee, Tee, Gewürze	95 213	111 680	17.3	250 177	293 139	17.2	Café, thé, épices
10	Getreide	27 158	44 923	65.4	76 506	115 253	50.6	Céréales
11	Müllereierzeugnisse	9 097	10 478	15.2	22 424	27 768	23.8	Produits de la minoterie
12	Ölsaaten, Samen	33 571	36 252	8.0	94 824	119 058	25.6	Oléagineux et graines
13	Gummi, Pflanzenauszüge	10 613	9 812	-7.5	23 354	26 003	11.3	Gommes et extraits végétaux
14	Flechtstoffe, pflanzliche Waren	668	381	-42.9	1 409	1 688	19.8	Matières à tresser, prod. végétaux
15	Fette und Öle	38 122	40 341	5.8	92 061	109 928	19.4	Graisses et huiles
16	Fleisch- und Fischzubereitungen	38 477	35 661	-7.3	99 844	97 968	-1.9	Prépar. de viande et de poissons
17	Zucker und Zuckerwaren	26 503	25 524	-3.7	66 783	69 571	4.2	Sucres et sucreries
18	Kakao und Zubereitungen	55 434	57 159	3.1	152 640	162 127	6.2	Cacao et ses préparations
19	Zubereitungen mit Getreide	93 838	86 706	-7.6	233 259	235 078	0.8	Préparations à base de céréales
20	Früchte- und Gemüsezubereit.	56 247	56 249	0.0	146 424	151 767	3.6	Prépar. de légumes et de fruits
21	Versch. Lebensmittelzubereit.	90 610	87 516	-3.4	231 895	244 226	5.3	Prépar. alimentaires diverses
22	Getränke	236 536	228 520	-3.4	522 761	565 207	8.1	Boissons
23	Abfälle, Tierfutter	60 983	66 935	9.8	155 212	185 004	19.2	Déchets, aliments pour animaux
24	Tabak	25 174	26 742	6.2	67 216	73 065	8.7	Tabacs
	Total	1 447 448	1 450 111	0.2	3 526 574	3 817 564	8.3	Total

Bundesamt für Zoll und Grenzsicherheit (BAZG)

Office fédéral de la douane et de la sécurité des frontières (OFDF)

5.10 Ausfuhr landwirtschaftlicher Produkte nach Zollkapitel Exportations de produits agricoles par chapitre douanier

Zolltarif: Kapitel 1-24 ~ Tarif douanier: chapitres 1-24

Kapitel Chapitre	Produkte	März ~ Mars			Januar - März ~ Janvier - mars			Produits
		2021	2022	Veränderung in %	2021	2022	Variation en %	
		Menge in Tonnen ~ Quantité en tonnes						
1	Lebende Tiere (Anzahl)	55 164	91 362	65.6	249 307	244 338	-2.0	Animaux vivants (nombre)
2	Fleisch	1 709	1 749	2.3	5 295	4 994	-5.7	Viande
3	Fische und Meeresfrüchte	6	20	...	16	36	...	Poissons et fruits de mer
4	Milch, Eier, Honig	14 672	12 699	-13.4	36 266	32 188	-11.2	Lait, œufs, miel
5	Andere tierische Produkte	12 006	12 161	1.3	32 467	33 710	3.8	Autres produits animaux
6	Lebende Pflanzen, Blumen	677	722	6.6	1 276	1 727	35.4	Plantes vivantes, fleurs
7	Gemüse	930	596	-36.0	1 783	1 790	0.4	Légumes
8	Früchte	245	229	-6.3	706	599	-15.2	Fruits
9	Kaffee, Tee, Gewürze	10 950	10 338	-5.6	29 047	27 805	-4.3	Café, thé, épices
10	Getreide	223	328	47.0	712	995	39.8	Céréales
11	Müllereierzeugnisse	1 196	1 519	27.1	4 231	3 572	-15.6	Produits de la minoterie
12	Ölsaaten, Samen	361	344	-4.9	969	719	-25.9	Oléagineux et graines
13	Gummi, Pflanzenauszüge	610	631	3.4	1 718	1 777	3.4	Gommes et extraits végétaux
14	Flechtstoffe, pflanzliche Waren	202	151	-25.1	779	427	-45.2	Matières à tresser, prod. végétaux
15	Fette und Öle	3 129	3 083	-1.5	7 680	8 168	6.3	Graisses et huiles
16	Fleisch- und Fischzubereitungen	161	169	5.2	479	690	44.1	Prépar. de viande et de poissons
17	Zucker und Zuckerwaren	2 979	3 654	22.7	7 603	9 331	22.7	Sucres et sucreries
18	Kakao und Zubereitungen	11 595	13 855	19.5	31 166	38 015	22.0	Cacao et ses préparations
19	Zubereitungen mit Getreide	15 700	15 820	0.8	43 133	43 178	0.1	Préparations à base de céréales
20	Früchte- und Gemüsezubereit.	1 759	2 090	18.8	4 592	4 503	-1.9	Prépar. de légumes et de fruits
21	Versch. Lebensmittelzubereit.	12 252	12 221	-0.3	31 456	32 398	3.0	Prépar. alimentaires diverses
22	Getränke	149 989	172 814	15.2	406 095	486 480	19.8	Boissons
23	Abfälle, Tierfutter	13 693	14 801	8.1	38 092	38 902	2.1	Déchets, aliments pour animaux
24	Tabak	2 313	2 191	-5.3	5 727	5 547	-3.1	Tabacs
		Wert in tausend CHF ~ Valeur en milliers de CHF						
1	Lebende Tiere	2 685	1 667	-37.9	4 904	4 442	-9.4	Animaux vivants
2	Fleisch	7 083	7 392	4.4	24 562	23 201	-5.5	Viande
3	Fische und Meeresfrüchte	211	280	32.3	562	870	54.6	Poissons et fruits de mer
4	Milch, Eier, Honig	79 185	72 399	-8.6	197 890	185 442	-6.3	Lait, œufs, miel
5	Andere tierische Produkte	3 938	4 708	19.6	10 277	12 959	26.1	Autres produits animaux
6	Lebende Pflanzen, Blumen	1 765	1 589	-9.9	2 713	2 933	8.1	Plantes vivantes, fleurs
7	Gemüse	964	846	-12.2	1 738	2 038	17.3	Légumes
8	Früchte	609	596	-2.2	1 490	1 897	27.3	Fruits
9	Kaffee, Tee, Gewürze	301 605	289 763	-3.9	793 540	789 459	-0.5	Café, thé, épices
10	Getreide	700	701	0.2	1 886	1 766	-6.3	Céréales
11	Müllereierzeugnisse	1 047	1 133	8.1	3 494	2 889	-17.3	Produits de la minoterie
12	Ölsaaten, Samen	3 723	2 905	-22.0	9 205	8 685	-5.6	Oléagineux et graines
13	Gummi, Pflanzenauszüge	13 210	19 599	48.4	33 435	51 409	53.8	Gommes et extraits végétaux
14	Flechtstoffe, pflanzliche Waren	55	61	10.2	166	147	-11.2	Matières à tresser, prod. végétaux
15	Fette und Öle	7 767	10 598	36.5	20 815	24 251	16.5	Graisses et huiles
16	Fleisch- und Fischzubereitungen	910	747	-17.9	2 660	3 647	37.1	Prépar. de viande et de poissons
17	Zucker und Zuckerwaren	10 647	18 002	69.1	28 206	45 266	60.5	Sucres et sucreries
18	Kakao und Zubereitungen	72 666	85 620	17.8	193 595	232 905	20.3	Cacao et ses préparations
19	Zubereitungen mit Getreide	63 479	64 367	1.4	173 172	181 427	4.8	Préparations à base de céréales
20	Früchte- und Gemüsezubereit.	8 839	6 684	-24.4	20 795	17 657	-15.1	Prépar. de légumes et de fruits
21	Versch. Lebensmittelzubereit.	89 874	89 455	-0.5	233 663	245 753	5.2	Prépar. alimentaires diverses
22	Getränke	194 644	174 587	-10.3	463 909	519 674	12.0	Boissons
23	Abfälle, Tierfutter	23 900	24 125	0.9	67 614	67 109	-0.7	Déchets, aliments pour animaux
24	Tabak	45 990	41 737	-9.2	109 258	104 946	-3.9	Tabacs
	Total	935 496	919 560	-1.7	2 399 548	2 530 773	5.5	Total

Bundesamt für Zoll und Grenzsicherheit (BAZG)

Office fédéral de la douane et de la sécurité des frontières (OFDF)

Menge der Ein- und Ausfuhren der Zollkapitel 13 bis 18
 Quantité des importations et exportations des chapitres douaniers 13 à 18

Kumuliert über 12 Monate, in tausend Tonnen ~ Cumulée sur 12 mois, en milliers de tonnes

2022 2021 2020 2019

Einfuhr ~ Importations

Ausfuhr ~ Exportations

Kapitel 13: Pflanzensäfte ~ Chapitre 13: Extraits végétaux

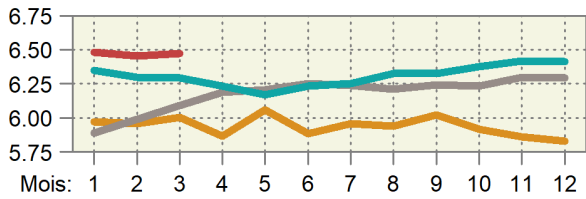
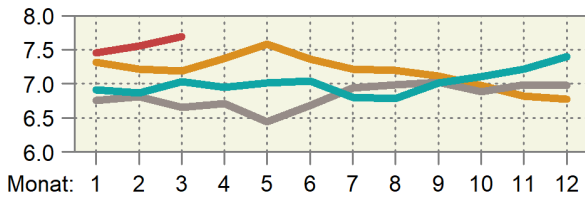

Kapitel 14: Flechtstoffe ~ Chapitre 14: Matières à tresser

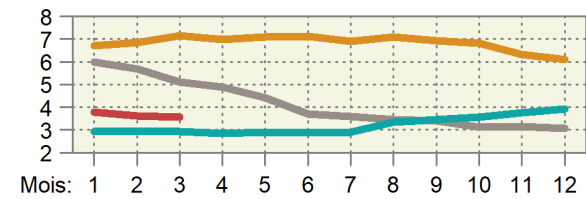
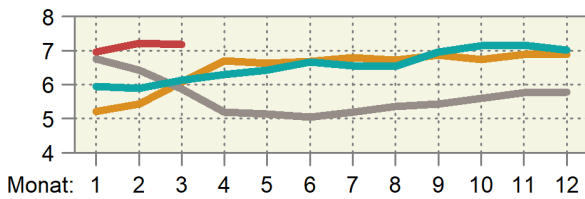

Kapitel 15: Fette und Öle ~ Chapitre 15: Graisses et huiles

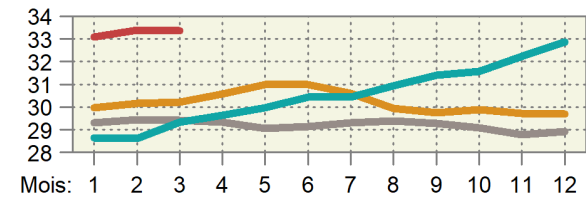
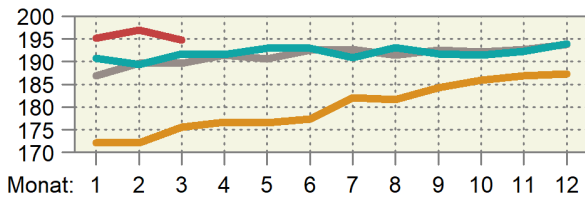

Kapitel 16: Fleischzubereitungen ~ Chapitre 16: Préparations de viande

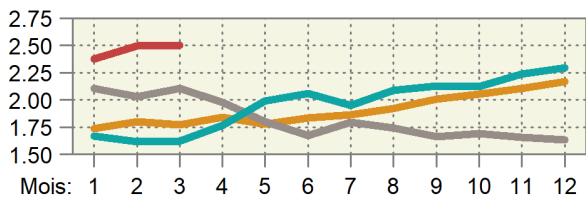
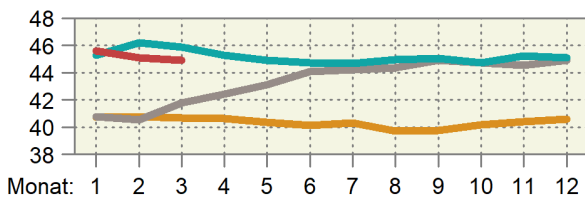

Kapitel 17: Zucker und Zuckerwaren ~ Chapitre 17: Sucre et sucreries

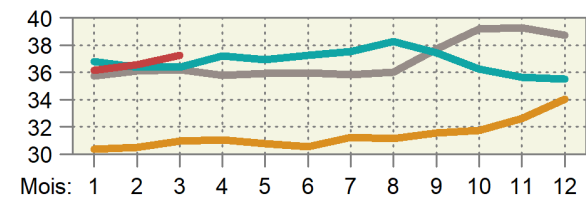
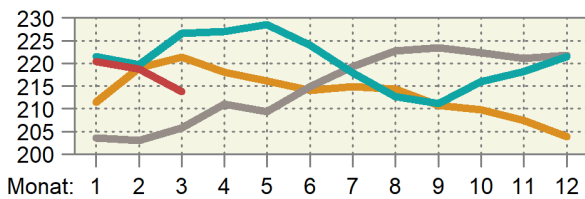

Kapitel 18: Kakao ~ Chapitre 18: Cacao

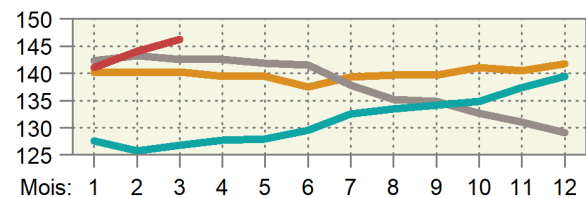
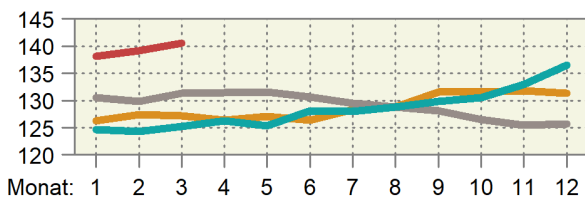

Wert der Ein- und Ausfuhren der Zollkapitel 13 bis 18
 Valeur des importations et des exportations des chapitres douaniers 13 à 18

Kumuliert über 12 Monate, in Millionen CHF ~ Cumulée sur 12 mois, en millions de CHF

2022 2021 2020 2019

Einfuhr ~ Importations

Ausfuhr ~ Exportations

Kapitel 13: Pflanzensäfte ~ Chapitre 13: Extraits végétaux

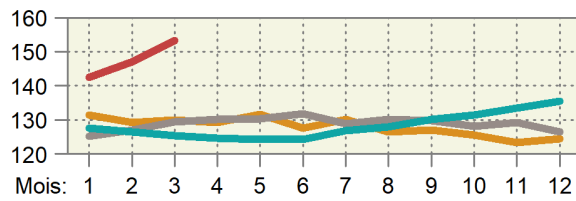
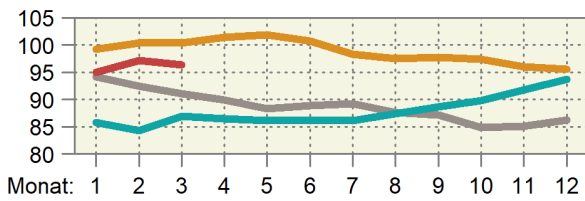

Kapitel 14: Flechtstoffe ~ Chapitre 14: Matières à tresser

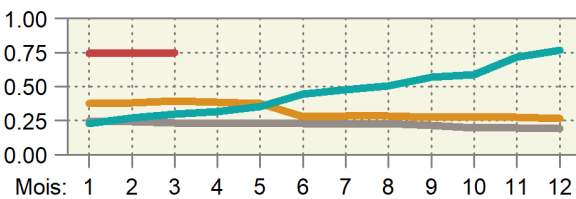
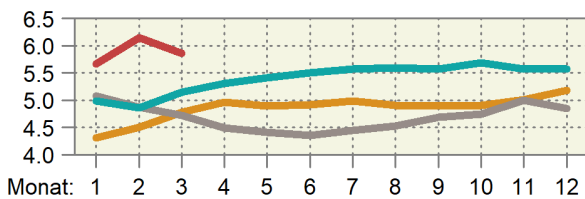

Kapitel 15: Fette und Öle ~ Chapitre 15: Graisses et huiles

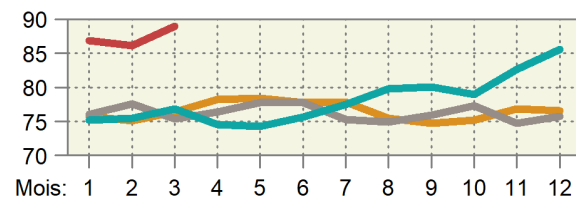
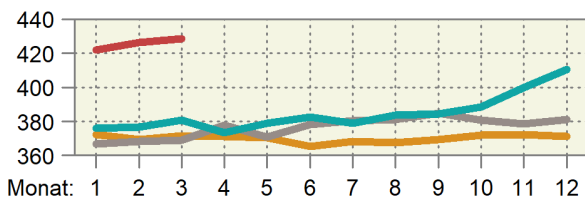

Kapitel 16: Fleischzubereitungen ~ Chapitre 16: Préparations de viande

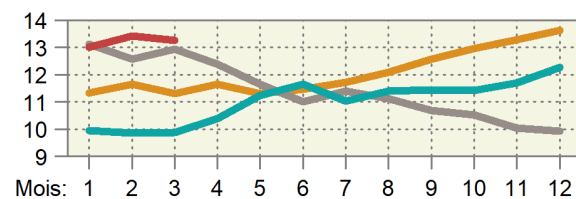
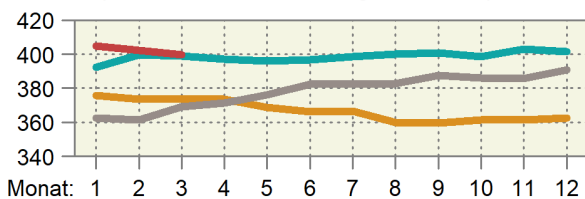

Kapitel 17: Zucker und Zuckerwaren ~ Chapitre 17: Sucre et sucreries

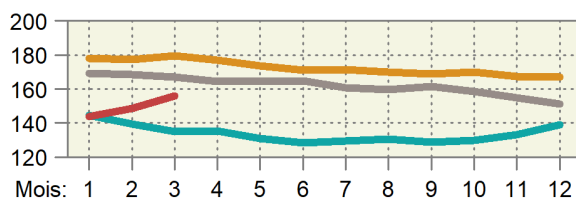
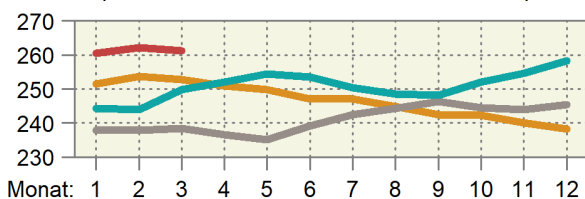

Kapitel 18: Kakao ~ Chapitre 18: Cacao

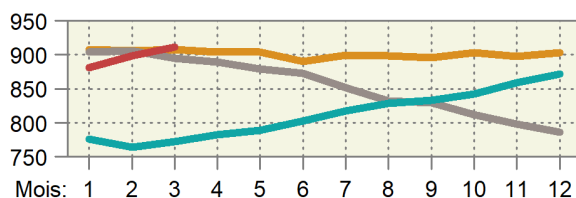
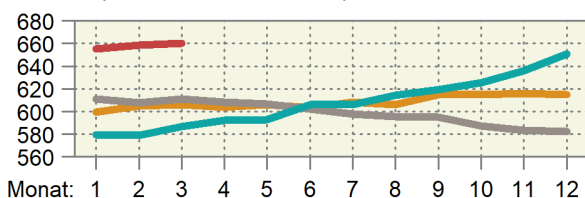

Preis der Ein- und Ausfuhren der Zollkapitel 13 bis 18
 Prix des importations et des exportations des chapitres douaniers 13 à 18

Kumuliert über 12 Monate, in CHF/kg ~ Cumulée sur 12 mois, en CHF/kg

2022 2021 2020 2019

Einfuhr ~ Importations

Ausfuhr ~ Exportations

Kapitel 13: Pflanzensäfte ~ Chapitre 13: Extraits végétaux

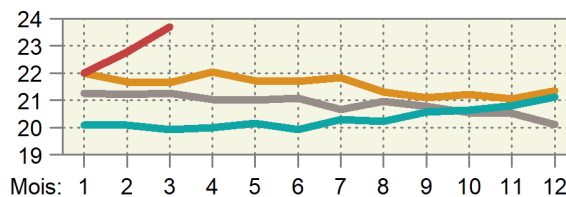
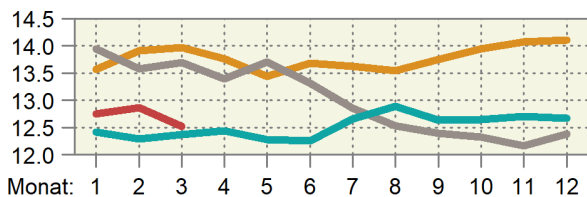

Kapitel 14: Flechtstoffe ~ Chapitre 14: Matières à tresser

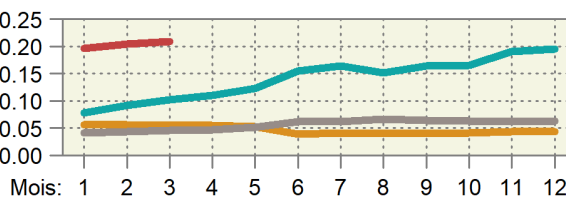
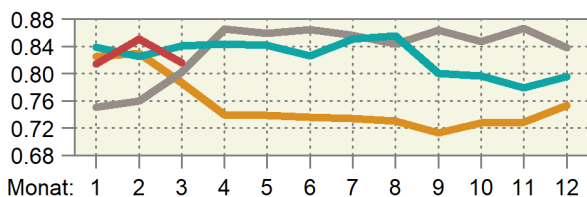

Kapitel 15: Fette und Öle ~ Chapitre 15: Graisses et huiles

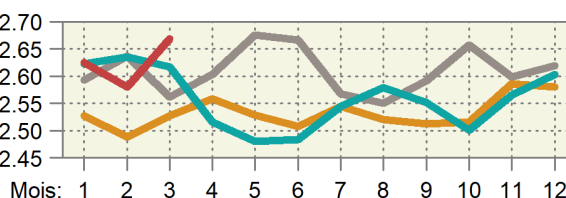
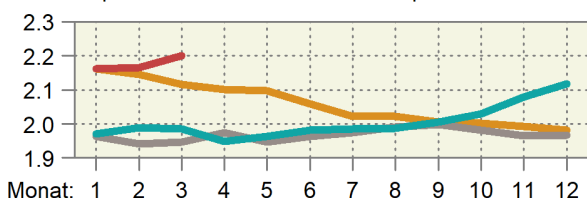

Kapitel 16: Fleischzubereitungen ~ Chapitre 16: Préparations de viande

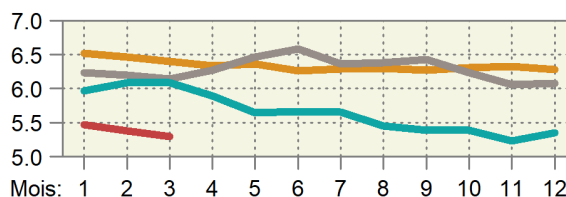
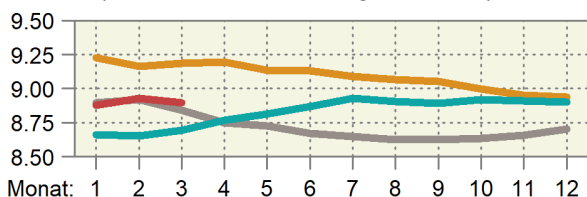

Kapitel 17: Zucker und Zuckerwaren ~ Chapitre 17: Sucre et sucreries

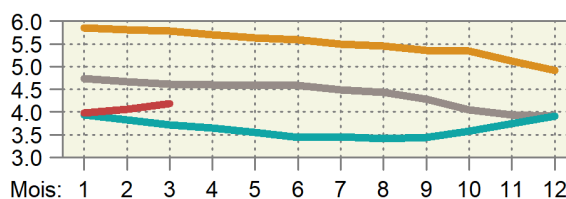
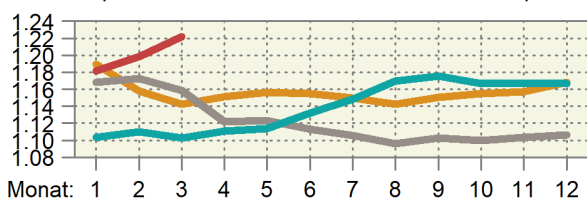

Kapitel 18: Kakao ~ Chapitre 18: Cacao

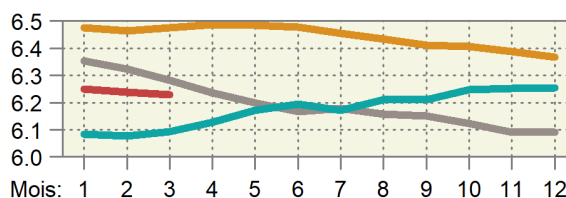
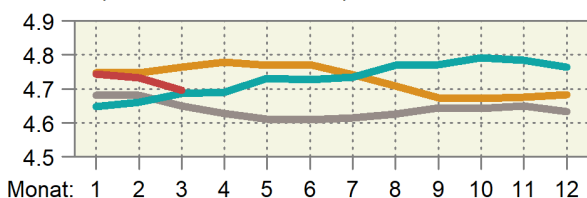

5.11 Einfuhr von Futtermitteln Importations d'aliments pour animaux

Einfuhrmenge in Tonnen; inklusive Futtermittel für Heim-, Zoo- und Labortiere; ohne Nebenprodukte von im Inland verarbeiteten ausländischen Nahrungsmittelrohstoffen; Zolltarif: Auszüge aus Kapitel 5, 7-12, 14, 15, 17-19, 21, 23, 35 und 38

Quantité d'importation en tonnes; y inclus des aliments pour des animaux de compagnie, de zoo et de laboratoire; sans sous-produits de matières premières alimentaires étrangères transformées en Suisse; tarif douanier: extraits du chapitre 5, 7-12, 14, 15, 17-19, 21, 23, 35 et 38

Produkte	März ~ Mars			Januar - März ~ Janvier - mars			Produits
	2021	2022	Veränderung in %	2021	2022	Variation en %	
Ganzes Getreide							Céréales entières
Futterweizen	9 650	19 624	...	82 125	74 660	-9.1	Blé fourrager
Futterroggen	-	-	...	-	-	...	Seigle fourrager
Futtergerste	3 753	5 678	51.3	5 768	14 952	...	Orge fourragère
Futterhafer	3 032	2 425	-20.0	7 727	6 641	-14.1	Avoine fourragère
Futtermais	7 624	13 134	72.3	15 001	46 744	...	Mais fourrager
Futterreis	3 863	9 611	...	9 605	16 039	67.0	Riz fourrager
Triticale	303	-	...	355	-	...	Triticale
Anderes Getreide	49	8	-84.2	181	228	26.2	Autres céréales
Übrige Futtermittel							Autres aliments pour animaux
Kleie	48	25	-47.9	56	46	-17.2	Son
Müllereiprodukte	681	587	-13.8	1 807	1 778	-1.6	Produits de la minoterie
Leguminosen	2 289	2 751	20.2	6 597	9 064	37.4	Légumineuses
Ölkuchen ¹	29 134	37 340	28.2	94 524	109 819	16.2	Tourteaux ¹
Ölsaaten	783	836	6.8	2 315	2 571	11.1	Oléagineux
Trester, Treber	3 493	4 200	20.2	8 924	11 485	28.7	Marcs, drèches
Luzernemehl, -pellets	706	835	18.2	2 406	2 503	4.0	Farine / pellets de luzerne
Heu, roh	17 128	17 014	-0.7	45 297	49 942	10.3	Foin non conditionné
Fleischmehl	139	105	-24.4	377	355	-5.9	Farine de viande
Fischmehl	127	32	-74.9	269	226	-16.0	Farine de poisson
Stärken	1 061	969	-8.6	2 925	2 585	-11.7	Amidon
Kartoffelprotein	328	332	1.4	1 336	957	-28.3	Protéines des p. de terre
Zucker	546	626	14.6	1 195	2 233	86.8	Sucres
Fette und Öle	2 886	2 553	-11.5	7 648	7 271	-4.9	Graisse et huile
Rückstände aus der Stärkegewinnung	13 881	4 252	-69.4	21 171	9 958	-53.0	Résidus d'amidonnerie
Algen, Einzeller, Hefen	276	85	-69.2	644	908	41.1	Algues, protozoaires, levures
Paniermehl	263	270	2.9	768	737	-4.1	Chapelure
Anderere	11 453	15 851	38.4	30 432	43 096	41.6	Autres
Total	113 495	139 143	22.6	349 455	414 798	18.7	Total

¹ Beinhaltet auch andere feste Rückstände aus der pflanzlichen Ölgewinnung.

¹ Y inclus d'autre résidus solides de la production d'huile végétale.

Dürrfutterimporte nach Monat Importations de fourrages secs par mois

Zolltarifnummern 1214.1010 (Luzernemehl und -pellets) und 1214.9011 (Heu roh), die rote Linie entspricht dem 12-Monats-Trend.

Numéros du tarif douanier 1214.1010 (farine et pellets de luzerne) et 1214.9011 (foin non conditionné), la ligne rouge correspond à la tendance sur 12 mois.

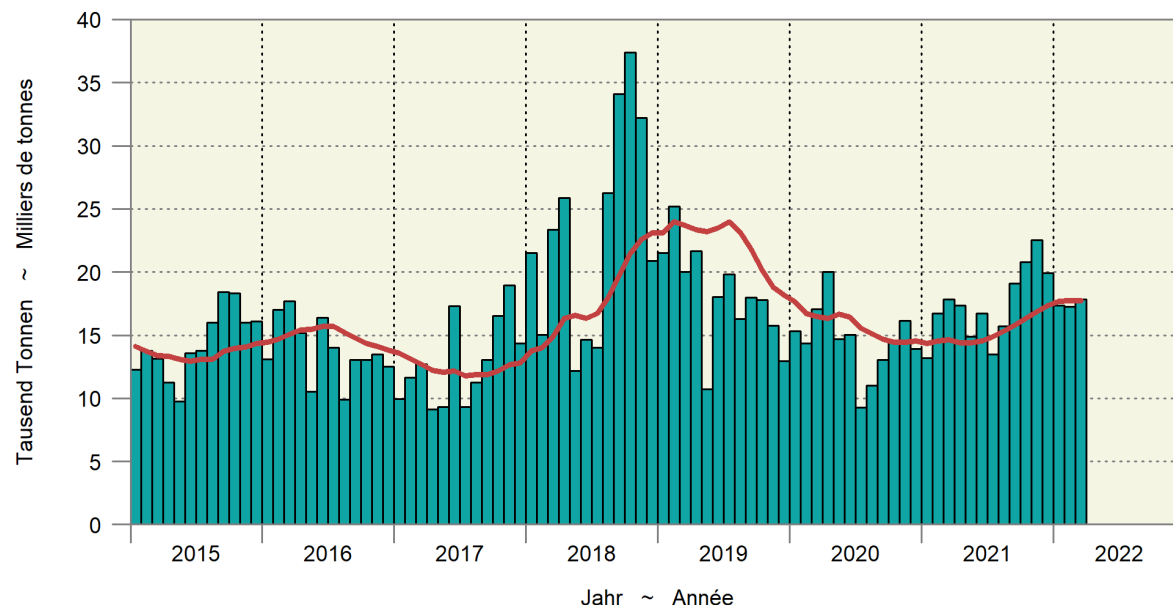

5.11 Einfuhr von Futtermitteln Importations d'aliments pour animaux

Fortsetzung
Suite

Einfuhrwert in tausend CHF, franko Grenze, unverzollt; inklusive Futtermittel für Heim-, Zoo- und Labortiere; ohne Nebenprodukte von im Inland verarbeiteten ausländischen Nahrungsmittelrohstoffen; Zolltarif: Auszüge aus Kapitel 5, 7-12, 14, 15, 17-19, 21, 23, 35 und 38

Valeur d'importation en milliers de CHF, franco frontière, non dédouanée; y inclus des aliments pour des animaux de compagnie, de zoo et de laboratoire; sans sous-produits de matières premières alimentaires étrangères transformées en Suisse; tarif douanier: extraits du chapitre 5, 7-12, 14, 15, 17-19, 21, 23, 35 et 38

Produkte	März ~ Mars			Januar - März ~ Janvier - mars			Produits
	2021	2022	Veränderung in %	2021	2022	Variation en %	
Ganzes Getreide							Céréales entières
Futterweizen	2 487	6 767	...	19 154	23 706	23.8	Blé fourrager
Futterroggen	-	-	...	-	-	...	Seigle fourrager
Futtergerste	909	1 800	98.1	1 349	4 726	...	Orge fourragère
Futterhafer	772	735	-4.8	1 974	1 985	0.5	Avoine fourragère
Futtermais	2 306	4 641	...	4 298	15 221	...	Maïs fourrager
Futterreis	1 331	3 840	...	3 306	6 353	92.1	Riz fourrager
Triticale	97	-	...	112	-	...	Triticale
Anderes Getreide	22	34	51.4	173	229	32.1	Autres céréales
Übrige Futtermittel							Autres aliments pour animaux
Kleie	12	7	-38.5	17	17	1.8	Son
Müllereiprodukte	207	161	-22.3	489	491	0.4	Produits de la minoterie
Leguminosen	1 222	1 587	29.9	3 623	5 463	50.8	Légumineuses
Ölkuchen ¹	14 590	22 483	54.1	44 621	64 739	45.1	Tourteaux ¹
Ölsaaten	520	720	38.5	1 620	2 273	40.3	Oléagineux
Trester, Treber	957	1 327	38.7	2 378	3 536	48.7	Marc, drèches
Luzernemehl, -pellets	203	235	15.4	663	697	5.1	Farine / pellets de luzerne
Heu roh	4 238	4 048	-4.5	11 069	12 055	8.9	Foin non conditionné
Fleischmehl	104	98	-6.2	274	297	8.6	Farine de viande
Fischmehl	250	68	-72.6	490	430	-12.4	Farine de poisson
Stärken	548	588	7.3	1 474	1 508	2.3	Amidon
Kartoffelprotein	265	305	14.8	1 151	882	-23.4	Protéines des p. de terre
Zucker	261	431	65.0	568	1 248	...	Sucres
Fette und Öle	3 071	3 895	26.8	7 960	11 108	39.5	Graisse et huile
Rückstände aus der Stärkegewinnung	9 106	3 797	-58.3	13 881	8 714	-37.2	Résidus d'amidonnerie
Algen, Einzeller, Hefen	322	185	-42.6	891	1 399	56.9	Algues, protozoaires, levures
Paniermehl	74	79	7.3	214	213	-0.7	Chapelure
Anderes	12 870	14 619	13.6	34 980	42 055	20.2	Autres
Total	56 745	72 451	27.7	156 730	209 344	33.6	Total

¹ Beinhaltet auch andere feste Rückstände aus der pflanzlichen Ölgewinnung.

¹ Y inclus d'autres résidus solides de la production d'huile végétale.

Bundesamt für Zoll und Grenzsicherheit (BAZG)

Office fédéral de la douane et de la sécurité des frontières (OFDF)

5.12 Einfuhr von Saatgut Importations de semences

Beinhaltet Landwirtschaft und Gartenbau; Zolltarif: Auszüge aus Kapitel 7, 10 und 12

Agriculture et horticulture incluses; tarif douanier: extraits du chapitre 7, 10 et 12

Produkte	März ~ Mars			Januar - März ~ Janvier - mars			Produits
	2021	2022	Veränderung in %	2021	2022	Variation en %	
Menge in Tonnen ~ Quantité en tonnes							
Weizen	1	3	...	1	8	...	Blé
Roggen	-	0	...	0	54	...	Seigle
Triticale	-	-	...	1	-	...	Triticale
Gerste	15	1	-93.6	147	15	-89.9	Orge
Hafer	50	38	-24.7	61	159	...	Avoine
Mais	768	738	-3.8	1 523	1 225	-19.6	Maïs
Kartoffeln	743	1 446	94.6	3 579	5 169	44.4	Pommes de terre
Rüben	3	0	-85.1	62	58	-6.9	Betteraves
Leguminosen	329	423	28.5	1 030	970	-5.9	Légumineuses
Raps, Rübsen, Senf	1	20	...	2	24	...	Colza, navettes, sénevé
Gras	840	1 022	21.7	2 339	2 687	14.9	Graminées
Setz Zwiebeln	50	50	0.1	63	73	15.5	Oignons à planter
Andere	209	227	8.7	571	651	14.1	Autres
Total	3 008	3 970	32.0	9 379	11 093	18.3	Total
Wert in tausend CHF, franko Grenze, unverzollt ~ Valeur en milliers de CHF, franco frontière, non dédouanée							
Weizen	1	4	...	3	10	...	Blé
Roggen	-	0	...	0	48	...	Seigle
Triticale	-	-	...	1	-	...	Triticale
Gerste	15	1	-92.3	278	21	-92.5	Orge
Hafer	62	52	-15.9	72	198	...	Avoine
Mais	5 505	4 623	-16.0	10 121	7 329	-27.6	Maïs
Kartoffeln	527	987	87.4	2 509	3 463	38.1	Pommes de terre
Rüben	62	20	-67.5	6 825	7 248	6.2	Betteraves
Leguminosen	998	1 182	18.4	2 761	2 646	-4.2	Légumineuses
Raps, Rübsen, Senf	1	32	...	8	51	...	Colza, navettes, sénevé
Gras	2 803	3 395	21.1	7 482	8 532	14.0	Graminées
Setz Zwiebeln	86	76	-12.3	117	126	7.4	Oignons à planter
Andere	3 571	3 575	0.1	11 188	11 821	5.7	Autres
Total	13 630	13 948	2.3	41 364	41 492	0.3	Total

Bundesamt für Zoll und Grenzsicherheit (BAZG)

Office fédéral de la douane et de la sécurité des frontières (OFDF)

5.13 Einfuhr von Dünger Importations d'engrais

Beinhaltet Landwirtschaft und andere Anwendungsbereiche; Zolltarif: Auszüge aus Kapitel 28 und 31

Agriculture et autres domaines d'application incluses; tarif douanier: extraits du chapitre 28 et 31

Produkte	März ~ Mars			Januar - März ~ Janvier - mars			Produits
	2021	2022	Veränderung in %	2021	2022	Variation en %	
Menge in Tonnen ~ Quantité en tonnes							
Stickstoffdünger							Engrais azotés
Ammoniumnitrat	1 867	2 513	34.6	8 683	10 360	19.3	Nitrate d'ammonium
Harnstoff	2 666	1 823	-31.6	6 620	4 352	-34.3	Urée
Anderer	3 096	1 486	-52.0	9 864	7 076	-28.3	Autres
Phosphatdünger							Engrais phosphatés
Superphosphat	128	31	-75.8	405	421	4.0	Superphosphate
Anderer	1 030	916	-11.1	1 081	985	-8.9	Autres
Kalidünger	2 743	803	-70.7	6 629	4 145	-37.5	Engrais potassiques
Anderer	15 714	10 850	-31.0	41 548	33 121	-20.3	Autres
Total	27 244	18 422	-32.4	74 829	60 460	-19.2	Total
Wert in tausend CHF, franko Grenze, unverzollt ~ Valeur en milliers de CHF, franco frontière, non dédouanée							
Stickstoffdünger							Engrais azotés
Ammoniumnitrat	442	1 548	...	2 074	6 221	...	Nitrate d'ammonium
Harnstoff	1 141	1 362	19.4	2 627	3 569	35.9	Urée
Anderer	886	1 028	16.0	3 199	4 734	48.0	Autres
Phosphatdünger							Engrais phosphatés
Superphosphat	49	113	...	153	363	...	Superphosphate
Anderer	228	255	11.9	239	300	25.2	Autres
Kalidünger	1 256	999	-20.5	2 813	4 255	51.3	Engrais potassiques
Anderer	8 940	8 476	-5.2	22 942	26 693	16.3	Autres
Total	12 943	13 781	6.5	34 048	46 135	35.5	Total

Bundesamt für Zoll und Grenzsicherheit (BAZG)

Office fédéral de la douane et de la sécurité des frontières (OFDF)

5.14 Einfuhrwert von Maschinen und Geräten Valeur d'importation de machines et d'équipements

Einfuhrwert in tausend CHF, franko Grenze, unverzollt; beinhaltet Landwirtschaft, Gartenbau und Forstwirtschaft; ohne (Ersatz-)teile, ausser bei den Melkmaschinen; Zolltarif: Auszüge aus Kapitel 84 und 87

Valeur d'importation en milliers de CHF, franco frontière, non dédouanée; y inclus agriculture, horticulture et sylviculture; sans pièces (détachées), sauf pour les machines à traire; tarif douanier: extraits du chapitre 84 et 87

Position	März ~ Mars			Januar - März ~ Janvier - mars			Position
	2021	2022	Veränderung in %	2021	2022	Variation en %	
Einachs-Traktoren	106	969	...	234	1 259	...	Tracteurs à un essieu
Zweiachs-Traktoren	20 666	17 080	-17.4	65 131	50 155	-23.0	Tracteurs à deux essieux
Raupentraktoren	2	112	...	6	398	...	Tracteurs à chenilles
Maschinen und Geräte zur Bodenbearbeitung, Saat, Pflanzenpflege	13 465	12 909	-4.1	28 640	29 215	2.0	Machines et équipem. pour travail du sol, semis et soins
Ernte							récolte
Mährescher	1 369	2 368	73.0	3 611	3 415	-5.4	moissonneuses-batteuses
von Wurzeln und Knollenfrüchten	704	1 079	53.2	848	1 846	...	des racines et tubercules
von Gras, Heu, Stroh	12 902	7 616	-41.0	29 893	20 396	-31.8	d'herbe, de foin, de paille
Anhänger mit Lade- und/oder Entladevorrichtung	3 245	2 681	-17.4	6 314	6 738	6.7	Remorques avec dispositif de chargement et / ou de déchargement
Anderer Anhänger	2 736	2 240	-18.1	5 034	5 037	0.1	Autres remorques
Melkmaschinen	3 166	2 538	-19.8	7 847	6 769	-13.7	Machines à traire
Maschinen und Geräte für die Geflügelhaltung	297	179	-39.9	841	723	-14.1	Machines et équipements pour l'aviculture
Anderer Maschinen und Geräte	2 546	2 661	4.5	5 747	5 053	-12.1	Autres machines et équipements
Total	61 204	52 432	-14.3	154 145	131 004	-15.0	Total

Bundesamt für Zoll und Grenzsicherheit (BAZG)

Office fédéral de la douane et de la sécurité des frontières (OFDF)

5.15 Einfuhr von Produktionsmitteln Importations d'agents de production

Beinhaltet Landwirtschaft, Gartenbau und Forstwirtschaft; Zolltarif: Auszüge aus Kapitel 5, 7-12, 14, 15, 17-19, 21, 23, 28, 31, 35, 38, 84 und 87
Agriculture, horticulture et sylviculture incluses; tarif douanier: extraits du chapitre 5, 7-12, 14, 15, 17-19, 21, 23, 28, 31, 35, 38, 84 et 87

Produkte	März ~ Mars			Januar - März ~ Janvier - mars			Produits
	2021	2022	Veränderung in %	2021	2022	Variation en %	
Menge in Tonnen ~ Quantité en tonnes							
Saatgut	3 008	3 970	32.0	9 379	11 093	18.3	Semences
Futtermittel ^{1,2}	113 495	139 143	22.6	349 455	414 798	18.7	Aliments pour animaux ^{1,2}
Stroh	37 538	36 239	-3.5	97 203	104 164	7.2	Paille
Dünger	27 244	18 422	-32.4	74 829	60 460	-19.2	Engrais
Pflanzenschutzmittel	536	641	19.7	1 850	2 242	21.2	Produits phytosanitaires
Total	181 821	198 416	9.1	532 716	592 758	11.3	Total
Wert in tausend CHF, franko Grenze, unverzollt ~ Valeur en milliers de CHF, franco frontière, non dédouanée							
Saatgut	13 630	13 948	2.3	41 364	41 492	0.3	Semences
Futtermittel ^{1,2}	56 745	72 451	27.7	156 730	209 344	33.6	Aliments pour animaux ^{1,2}
Stroh	6 287	6 299	0.2	16 114	18 199	12.9	Paille
Dünger	12 943	13 781	6.5	34 048	46 135	35.5	Engrais
Pflanzenschutzmittel	6 407	9 085	41.8	27 671	27 425	-0.9	Produits phytosanitaires
Maschinen und Geräte	61 204	52 432	-14.3	154 145	131 004	-15.0	Machines et équipements
Total	157 216	167 996	6.9	430 072	473 599	10.1	Total
Durchschnittspreis in CHF/100kg ~ Prix moyen en CHF/100kg							
Saatgut	453	351	-22.5	441	374	-15.2	Semences
Futtermittel ^{1,2}	50	52	4.1	45	50	12.5	Aliments pour animaux ^{1,2}
Stroh	17	17	3.8	17	17	5.4	Paille
Dünger	48	75	57.5	46	76	67.7	Engrais
Pflanzenschutzmittel	1 196	1 416	18.4	1 496	1 223	-18.2	Produits phytosanitaires

¹ Beinhaltet auch Futtermittel für Heim-, Zoo- und Labortiere.

² Nur Waren, die als Futtermittel eingeführt werden, somit ohne Nebenprodukte von im Inland verarbeiteten ausländischen Nahrungsmittelrohstoffen

¹ Y inclus des aliments pour des animaux de compagnie, de zoo et de laboratoire.

² Seulement marchandises importées comme denrées fourragères, donc sans les sous-produits de matières premières alimentaires étrangères transformées en Suisse

Bundesamt für Zoll und Grenzsicherheit (BAZG)

Office fédéral de la douane et de la sécurité des frontières (OFDF)

Einfuhrwert landwirtschaftlicher Produktionsmittel Valeur d'importation d'agents de la production agricole

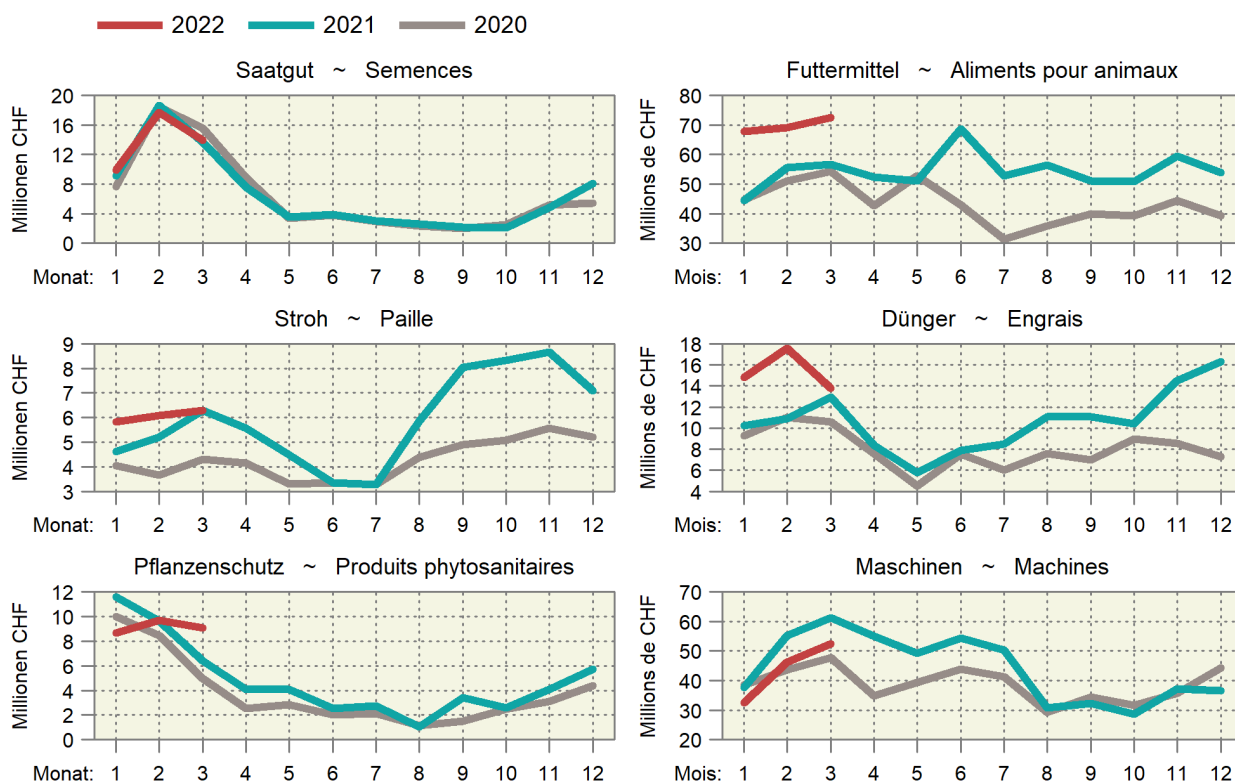

5.16 Aussenhandelsindex, 1997 = 100 Indice du commerce extérieur, 1997 = 100

Vom Bundesamt für Zoll und Grenzsicherheit berechnet mit laufender jährlicher Basis und nach Methode Irving Fisher
Ab 2002: Inbegriffen Retourwaren und Lohnveredelungsverkehr

Calculé par l'Office fédéral de la douane et de la sécurité des frontières avec base courante annuelle et selon la méthode d'Irving Fisher
Dés 2002: y compris des marchandises en retour et des marchandises de perfectionnement à façon

Jahre Monate	Konsumfertige Nahrungsmittel				Ausgangsstoffe für die Nahrungsmittelindustrie			
	Denrées alimentaires prêtes à la consommation				Matières premières pour l'industrie alimentaire			
	Einfuhr ~ Importation		Ausfuhr ~ Exportation		Einfuhr ~ Importation		Ausfuhr ~ Exportation	
	Volumen	Preis	Volumen	Preis	Volumen	Preis	Volumen	Preis
	Volume	Prix	Volume	Prix	Volume	Prix	Volume	Prix
2011	152.2	96.1	198.4	122.3	162.4	112.4	202.8	78.0
2012	153.2	95.7	205.7	121.0	160.4	109.8	174.1	89.1
2013	163.4	98.7	218.4	124.8	165.7	100.4	151.3	95.0
2014	164.3	99.7	229.5	120.1	166.2	101.8	141.0	98.3
2015	166.0	94.6	227.6	115.5	166.3	102.9	147.0	95.7
2016	173.8	95.3	244.0	111.4	167.5	97.1	156.5	94.7
2017	173.8	98.5	252.3	114.8	176.0	99.0	145.4	103.2
2018	172.5	102.6	260.2	115.9	178.0	97.4	152.1	97.9
2019	174.8	99.9	268.0	113.3	182.0	94.4	146.3	98.4
2020	188.8	97.3	279.7	107.6	192.2	91.3	150.7	96.9
2021 *	198.7	97.9	298.1	111.7	202.2	97.0	162.0	99.4
2019								
Jan	173.0	102.9	248.2	116.0	179.6	98.0	163.6	98.9
Fév	163.0	102.6	246.1	114.4	174.7	97.2	146.1	100.8
Mar	180.2	101.9	269.3	114.1	174.4	95.4	140.6	99.3
Avr	187.5	101.8	251.7	114.1	188.4	94.8	105.5	101.2
Mai	182.5	99.9	266.5	112.3	191.7	94.9	138.1	100.4
Jun	164.4	98.9	236.8	112.4	164.5	94.6	121.3	97.2
Jul	172.1	98.9	263.9	112.2	193.1	94.4	170.7	98.4
Aoû	153.0	98.3	254.6	112.1	170.2	93.0	143.8	100.4
Sep	163.2	99.2	281.9	111.2	190.2	91.6	158.3	97.2
Oct	183.7	99.9	331.6	111.9	197.1	93.6	174.6	97.7
Nov	179.4	103.0	299.8	114.6	198.4	93.7	169.2	97.4
Déc	173.9	103.8	265.5	115.3	160.6	91.9	116.7	97.5
2020								
Jan	176.3	99.7	258.7	110.8	190.3	90.1	173.8	98.0
Feb	166.6	99.2	261.9	108.0	180.3	89.0	142.7	99.0
Mrz	211.0	97.8	286.6	107.4	197.9	90.4	132.5	98.0
Apr	198.1	97.3	242.3	106.7	185.0	89.6	120.3	96.4
Mai	192.9	97.2	239.5	108.4	186.5	91.8	147.3	100.0
Jun	192.6	97.4	275.8	108.2	183.9	92.7	143.7	100.0
Jul	181.4	97.0	278.6	107.5	196.9	94.0	149.9	97.0
Aug	165.5	97.7	265.2	106.1	182.4	91.8	154.3	99.9
Sep	183.4	97.4	317.5	106.5	213.9	90.9	159.1	98.5
Oct	189.3	98.6	322.1	107.0	204.2	92.5	167.0	97.7
Nov	189.0	100.5	312.0	108.0	200.7	92.8	155.1	100.6
Dez	194.4	100.6	292.5	108.8	180.0	92.3	134.8	95.1
2021 *								
Jan	171.3	99.8	262.8	108.0	172.8	92.5	167.5	99.4
Fév	179.2	100.1	276.3	109.9	179.8	93.1	172.3	98.3
Mar	233.2	100.6	328.3	110.4	231.9	94.7	160.8	102.2
Avr	201.2	100.5	278.9	110.4	192.0	93.4	130.4	98.8
Mai	199.5	99.3	275.0	110.5	209.9	95.2	138.1	100.8
Jun	201.7	98.4	294.0	111.2	217.2	96.4	159.2	102.1
Jul	196.5	90.5	287.2	112.2	194.3	98.3	171.2	100.0
Aoû	190.4	93.2	279.7	111.9	195.3	100.0	154.4	99.4
Sep	192.0	99.1	318.0	111.9	217.2	100.8	178.4	99.6
Oct	189.1	100.2	327.1	113.9	205.7	100.8	177.4	100.5
Nov	203.4	101.3	345.7	114.8	210.2	101.9	182.1	98.5
Déc	207.5	101.8	300.9	114.7	190.0	101.7	141.7	99.6
2022 *								
Jan	186.9	99.4	269.7	112.8	215.6	102.3	175.7	100.6
Feb	190.6	100.1	281.9	112.5	197.6	102	165.1	100.4

6. Preise ~ Prix

Die Preise für Grossvieh konnten im April nochmals zulegen, insbesondere Verarbeitungstiere waren weiterhin gesucht (Tabelle 6.3). Tiefer als im Vorjahr lagen im April die Preise für Tränkekälber (Tabelle 6.5). Die Preise für Schlachtschweine stiegen im April zwar leicht an, es bestand jedoch weiterhin ein zu grosses Angebot (Tabelle 6.6). Die Jagerpreise nahmen im April auf tiefem Niveau leicht ab. Die Preise für Lämmer und Schlachtschafe blieben auf hohem Niveau konstant. Nur gerade die Preise für Weidelämmer lagen leicht unter dem Vorjahresniveau (Tabelle 6.7). Der Produzentenpreisindex übertraf im März den Vorjahreswert um 3,3% (Tabelle 6.11). Den grössten negativen Einfluss hatten die Preise für Schlachtschweine. Ein hohes Preisniveau bei den Produzentenpreisen ist aktuell jedoch unbedingt erforderlich: Der Einkaufspreisindex landwirtschaftlicher Produktionsmittel lag im März um 8,9% höher als im Vorjahr (Tabelle 6.15). Die Teuerung ist vor allem bei der Energie (+34,6%), den Düngemitteln (+62,3%) und den Futtermitteln (+8,8%) massiv und erzeugt hohe Mehrkosten. Ein Ende der Teuerungswelle ist nicht absehbar. Die Corona-Krise hat zu Problemen bei den Lieferketten und in der Logistik geführt. Jetzt kam noch die Ukraine-Krise dazu. Auf dem Weltmarkt stiegen die Preise für landwirtschaftliche Rohstoffe, Energie und Dünger massiv an und es besteht vorerst keine Aussicht auf Besserung (Tabelle 6.26).

En avril, le prix du gros bétail a encore progressé, les animaux de transformation entre autres étant toujours recherchés (tableau 6.3). Encore en avril, les prix des veaux d'engrais étaient plus bas que l'année précédente (tableau 6.5). Toujours en avril, les prix des porcs de boucherie ont certes augmenté quelque peu, mais l'offre est restée trop importante (tableau 6.6). Le prix des goretts a légèrement diminué en avril, alors qu'il se situait à un niveau déjà bas. Le prix des agneaux et des moutons de boucherie s'est maintenu à un niveau élevé. Seul le prix des agneaux de pâturage s'est inscrit un peu en dessous de celui de l'année précédente (tableau 6.7). En mars, l'indice des prix à la production a dépassé de 3,3% sa valeur de l'année d'avant (tableau 6.11). Le prix des porcs de boucherie a eu l'impact le plus négatif. Cependant, un niveau élevé des prix à la production est absolument nécessaire à l'heure actuelle : en mars, l'indice des prix d'achat des agents de production agricole était supérieur de 8,9% à celui de l'année précédente (tableau 6.15). Le renchérissement frappe le plus durement l'énergie (+34,6%), les engrais (+62,3%) et les aliments pour animaux (+8,8%), générant des coûts supplémentaires importants. La fin de cette vague inflationniste n'est pas encore en vue. La crise du coronavirus a entraîné des problèmes dans les chaînes d'approvisionnement et la logistique. La crise ukrainienne constitue désormais un obstacle de plus. Sur le marché mondial, le prix des matières premières agricoles, de l'énergie et des engrais ont pris l'ascenseur, et il n'existe pour l'instant aucune perspective d'amélioration (tableau 6.26).

6.1 Realisierte Bruttopreise an Nutztviehauktionen Prix bruts réalisés lors de mises de bétail

Mittlere Bruttopreise vor Abzug der Auslagen für Futter- und Standgeld sowie Transport und Vermittlung; Anzahl verkaufte Tiere in Klammern
Aufgrund der Massnahmen gegen den Coronavirus fanden keine Auktionen im April und Mai 2020 statt.

Prix bruts moyens avant déduction des frais d'affouragement, d'inscription, de transport et de l'indemnité de l'intermédiaire;

Nombre d'animaux vendus entre parenthèses

Suite aux mesures contre le coronavirus, aucune auction n'a eu lieu au mois d'avril et de mai 2020.

Kategorie / Rasse	2020		2021		2022			2020			Catégorie / race
					Februar	März	April				
					Février	Mars	Avril				
Kühe											Vaches
Braunvieh	3 333	(229)	3 496	(366)	3 413	(49)	3 547	(47)	3 582	(11)	Brune
Fleckvieh	3 553	(1 578)	3 589	(2 393)	3 656	(235)	3 629	(205)	3 773	(255)	Tachetée rouge
Holstein	3 603	(103)	3 810	(135)	3 981	(21)	3 687	(15)	4 000	(12)	Holstein
Rinder											Génisses
Milchrassen											Races laitières
Braunvieh	3 154	(12)	2 801	(62)	...	(1)	2 843	(7)	Brune
Fleckvieh	3 391	(208)	3 117	(265)	3 373	(16)	3 008	(20)	2 370	(37)	Tachetée rouge
Holstein	3 366	(16)	3 029	(19)	2 250	(15)	Holstein
Fleischrassen											Races à viande
Limousin	...	4 560	(15)	Limousin
Simmental Mast	...	4 625	(12)	Simmental d'engraissement
Charolais	...	3 425	(4)	Charolais
Diverse Fleischrassen	3 345	(193)	3 631	(221)	3 275	(9)	3 470	(17)	3 710	(15)	Diverses races à viande
Kühe und Rinder											Vaches et génisses
Milchrassen											Races laitières
Braunvieh	3 920	(67)	4 680	(22)	Brune
Fleckvieh	3 384	(252)	Tachetée rouge
Fleischrassen											Races à viande
Angus	...	4 750	(36)	...	5 025	(4)	Angus
Limousin	...	4 380	(10)	...	4 907	(14)	Limousin
Simmental Mast	...	4 530	(10)	...	4 925	(12)	Simmental d'engraissement
Zuchtkälber											Veaux d'élevage
Milchrassen											Races laitières
Braunvieh	1 344	(95)	1 508	(31)	1 290	(5)	1 271	(7)	Brune
Fleckvieh	1 209	(146)	1 270	(313)	1 283	(19)	1 266	(34)	1 389	(53)	Tachetée rouge
Holstein	...	(3)	936	(7)	(2)	1 397	(15)	Holstein
Zuchtstiere											Taureaux d'élevage
Milchrassen											Races laitières
Braunvieh	...	2 891	(16)	Brune
Fleckvieh	3 515	(123)	3 573	(111)	Tachetée rouge
Fleischrassen											Races à viande
Angus	5 259	(34)	5 312	(64)	5 333	(12)	...	Angus
Limousin	5 960	(45)	6 060	(87)	6 059	(37)	...	Limousin
Simmental Mast	5 784	(12)	5 658	(26)	5 256	(9)	...	Simmental d'engraissement
Charolais	4 800	(5)	4 925	(4)	(1)	...	Charolais

Organisatoren von Zucht- und Nutztviehauktionen

Organisateurs de mises de bétail

Realisierte Preise an Nutztviehauktionen Prix bruts réalisés lors de mises de bétail

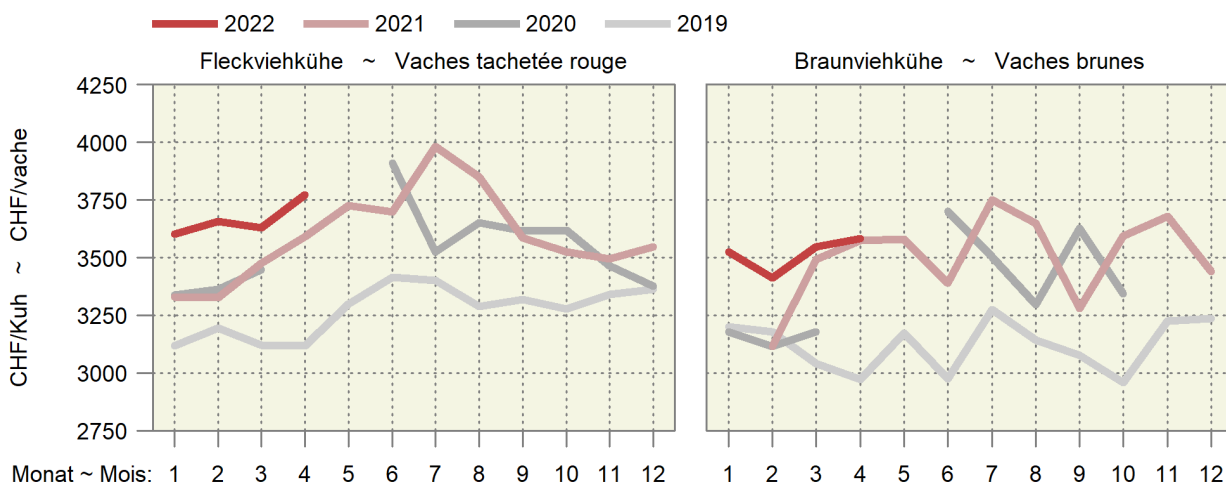

6.2 Auf überwachten Schlachtviehmärkten realisierte Preise Prix réalisés sur des marchés surveillés

Franken pro kg LG, MwSt. inbegriffen ~ Francs par kg PV, TVA incluse

Jahr	Monat	CHTAX	Jungvieh JB		Muni MT		Rinder RG		Jungkühe RV		Kühe VK	
Année	Mois		Jeune bétail JB		Taureaux MT		Génisses RG		Jeunes vaches RV		Vaches VK	
			CHF/kg	Anz. Tiere	CHF/kg	Anz. Tiere	CHF/kg	Anz. Tiere	CHF/kg	Anz. Tiere	CHF/kg	Anz. Tiere
				Nombre d'animaux		Nombre d'animaux		Nombre d'animaux		Nombre d'animaux		Nombre d'animaux
2021	Dez ~ Déc	C	7.76	12	6.29	5	5.89	4	...	-	...	-
		H	7.51	40	6.12	7	5.85	17	...	2	4.77	14
		T	7.36	164	5.53	19	5.22	112	4.45	81	4.24	392
		A	5.82	15	4.38	6	4.29	28	3.73	45	3.69	226
		X	4.96	7	3.90	3	3.33	11	...	1	3.14	331
2022	Jan ~ Jan	C	7.56	19	6.40	7	5.91	10	...	1	5.40	3
		H	7.44	34	6.05	9	5.87	26	5.06	5	5.03	24
		T	7.33	197	5.34	14	5.30	128	4.65	100	4.48	615
		A	5.71	18	4.70	4	4.38	31	3.92	48	3.95	295
		X	4.54	8	...	1	3.72	9	...	1	3.39	451
	Feb ~ Fév	C	7.70	20	5.94	18	5.84	13	...	2	5.71	4
		H	7.83	60	5.83	7	5.75	30	5.14	8	5.10	25
		T	7.76	199	5.43	11	5.30	98	4.69	103	4.56	552
		A	5.22	3	4.28	3	4.17	14	4.13	44	4.07	221
		X	4.70	5	...	1	3.42	7	...	1	3.57	282
	Mrz ~ Mar	C	7.98	64	6.43	15	6.34	17	...	-	5.54	7
		H	7.72	217	6.18	17	5.95	32	5.46	5	5.22	32
		T	7.66	578	5.62	28	5.45	124	4.88	114	4.69	576
		A	6.16	27	...	1	4.38	20	4.25	42	4.12	225
		X	5.62	9	...	1	3.79	7	3.32	3	3.57	236

Proviande; Freiburgische Viehverwertungsgenossenschaft

Proviande; Coopérative fribourgeoise pour l'écoulement du bétail

Preise auf den überwachten Märkten Prix sur les marchés surveillés

— 2022 — 2021 — 2020

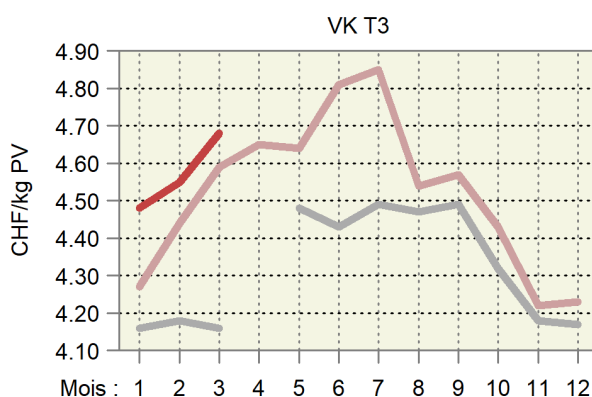
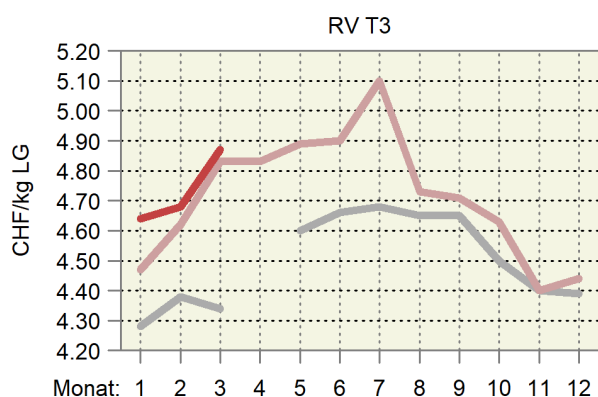
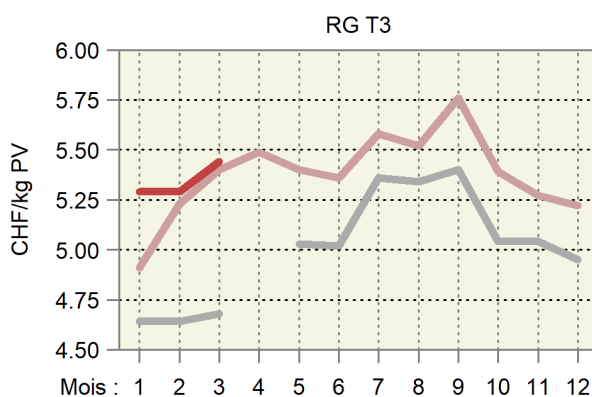
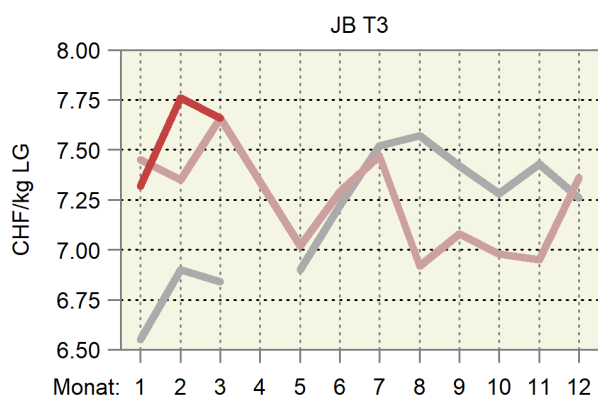

6.3 Realisierte Schlachtviehpreise für Rindvieh Prix réalisés du bétail bovin de boucherie

Preise in CHF pro kg Schlachtgewicht franko Schlachthof, MwSt. inbegriffen, Monatspreise berechnet anhand der in den Schlachthöfen erhobenen Wochenpreise (gewichtet nach Arbeitstagen).

Prix en CHF par kg poids mort franco abattoir, TVA incluse, prix mensuels calculés sur la base des prix hebdomadaires réalisés dans les abattoirs (pondérés en fonction des jours de travail).

Kategorie	2021		2022		Differenz in CHF zum		Catégorie
	Différence en CHF par rapport à				Vorjahr	Vormonat	
	April	Februar	März	April			
	Avril	Février	Mars	Avril			
Qualitätsmanagement Schweizer Fleisch (QM)							Assurance Qualité Viande Suisse (AQ)
Muni MT T3	10.21	10.12	10.18	10.39	0.19	0.21	Taureaux MT T3
Rinder RG T3	10.23	10.11	10.17	10.39	0.16	0.22	Génisses RG T3
Ochsen OB T3	10.22	10.10	10.17	10.39	0.17	0.23	Bœuf OB T3
Rinder/Jungkühe RV T3	9.30	9.19	9.50	9.80	0.49	0.30	Génisses/jeunes vaches RV T3
Kühe VK T3	9.12	9.02	9.35	9.62	0.50	0.28	Vaches VK T3
Kühe VK A3	8.23	8.13	8.44	8.72	0.49	0.27	Vaches VK A3
Jungvieh JB T3 ¹	7.42	8.21	8.26	9.05	1.63	0.80	Jeune bétail JB T3 ¹
Label IP-Suisse							Label PI-Suisse
Muni MT T3	10.80	10.61	10.61	10.93	0.13	0.33	Taureaux MT T3
Rinder RG T3	10.80	10.59	10.59	10.93	0.13	0.34	Génisses RG T3
Kühe VK T3	9.37	9.27	9.54	9.86	0.49	0.31	Vaches VK T3
Label Bio Suisse							Label Bio Suisse
Muni MT T3	10.20	10.36	10.38	10.60	0.40	0.22	Taureaux MT T3
Rinder RG T3	10.20	10.36	10.38	10.60	0.40	0.22	Génisses RG T3
Kühe VK T3	9.92	9.90	10.06	10.30	0.37	0.23	Vaches VK T3

¹ Tiere zur Weitermast, CHF/kg LG

¹ Bêtes d'engraissement, CHF/kg PV

Proviande

Proviande

Realisierte Schlachtviehpreise für grosses Rindvieh Prix réalisés du gros bétail bovin

Nach Jahr und Monat, in CHF/kg SG ~ Par an et mois, en CHF/kg PM

— 2022 — 2021 — 2020

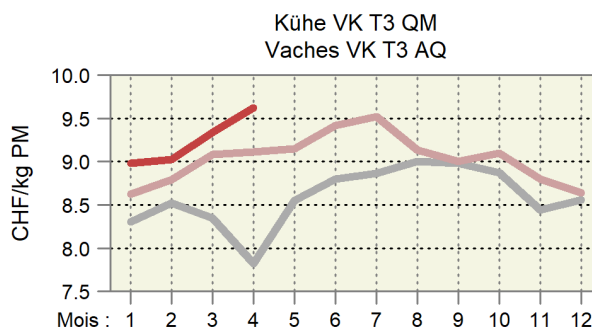
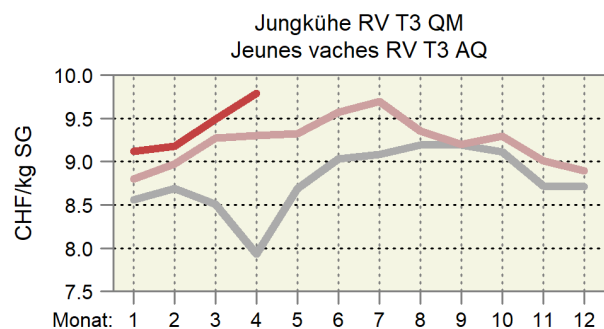
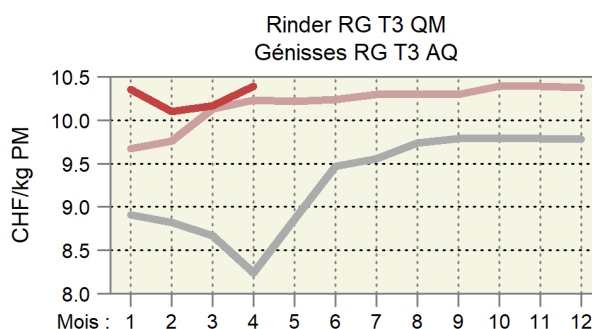
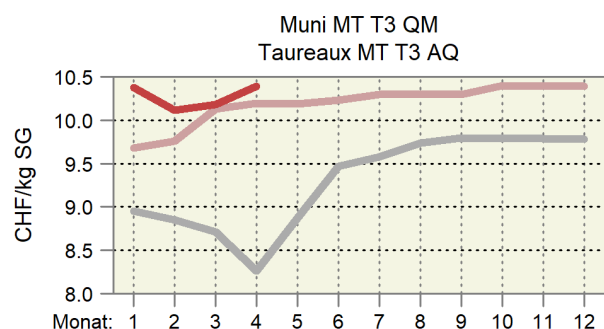

6.4 Realisierte Schlachtviehpreise für Kälber und Natura-Beef Prix réalisés des veaux de boucherie et des Natura-Beef

Preise in CHF pro kg Schlachtgewicht franko Schlachthof, MwSt. inbegriffen, Monatspreise berechnet anhand der in den Schlachthöfen erhobenen Wochenpreise (gewichtet nach Arbeitstagen).

Prix en CHF par kg poids mort franco abattoir, TVA incluse, prix mensuels calculés sur la base des prix hebdomadaires réalisés dans les abattoirs (pondérés en fonction des jours de travail).

Kategorie	2021		2022		Differenz in CHF zum		Catégorie
	Différence en CHF par rapport à						
	April	Februar	März	April	Vorjahr	Vormonat	
	Avril	Février	Mars	Avril	Année préc.	Mois préc.	
Kälber KV T3							Veaux KV T3
QM Schweizer Fleisch	13.04	14.22	14.75	15.39	2.34	0.64	AQ Viande Suisse
Label IP-Suisse	14.02	15.06	15.60	16.49	2.47	0.89	Label PI-Suisse
Label Bio	14.26	15.02	14.97	15.50	1.24	0.53	Label Bio
Natura-Beef T3	12.50	12.46	12.48	12.69	0.19	0.22	Natura-Beef T3

Proviande

Proviande

Realisierte Schlachtviehpreise für Kälber und Natura-Beef Prix réalisés des veaux et des Natura-Beef

Nach Jahr und Monat, in CHF/kg SG ~ Par an et mois, en CHF/kg PM

— 2022 — 2021 — 2020

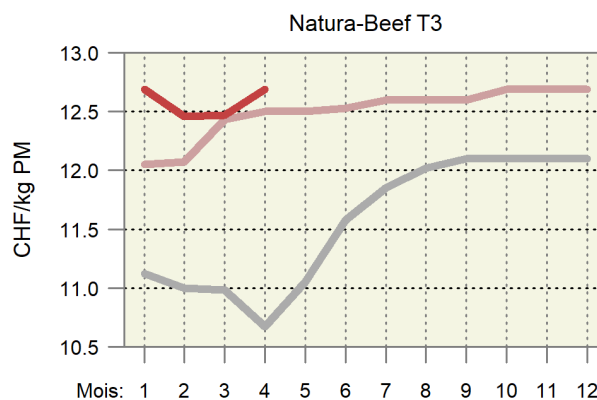
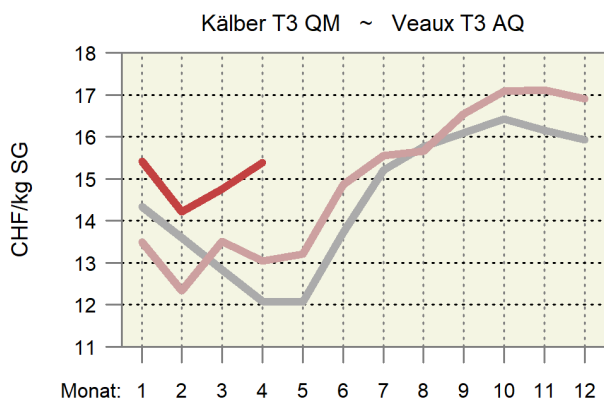

6.5 Preise für Tränkekälber Prix pour des veaux d'engrais

Franken pro kg LG, ab Stall, MwSt. inbegriffen ~ Francs par kg PV, départ ferme, TVA inclus

Kategorie	2021		2022		Differenz in CHF zum		Catégorie
	Différence en CHF par rapport à						
	April	Februar	März	April	Vorjahr	Vormonat	
	Avril	Février	Mars	Avril	Année préc.	Mois préc.	
Tränker AA, männlich							Veaux d'engrais AA, mâle selon les éleveurs ¹
gemäss Geburtsbetriebe ¹	11.39	9.99	10.49	10.60	-0.79	0.11	
gemäss Handel/Mäster ²	11.42	9.26	9.65	9.70	-1.72	0.05	selon commerce/engraisers ²
Tränker AA, weiblich							Veaux d'engrais AA, femelle selon commerce/engraisers ²
gemäss Handel/Mäster ²	10.12	7.97	8.35	8.40	-1.72	0.05	
Tränker AB, männlich							Veaux d'engrais AA, mâle selon commerce/engraisers ²
gemäss Handel/Mäster ²	8.15	7.10	7.35	7.40	-0.75	0.05	
Tränker AB, weiblich							Veaux d'engrais AA, femelle selon commerce/engraisers ²
gemäss Handel/Mäster ²	7.74	6.70	6.95	7.00	-0.74	0.05	
Tränker A							Veaux d'engrais A selon les éleveurs ¹
gemäss Geburtsbetriebe ¹	5.30	4.10	4.40	4.70	-0.60	0.30	
gemäss Handel/Mäster ²	4.55	3.50	3.75	3.80	-0.75	0.05	selon commerce/engraisers ²
Labeltränker männlich ³							Veaux d'engrais sous label mâle ³
Bio-Weide-Beef	11.98	10.21	10.68	10.80	-1.18	0.12	
Mastrasse Bio	11.68	9.52	10.60	10.80	-0.88	0.20	
SwissPrimGourmet ³	11.98	10.36	10.68	10.80	-1.18	0.12	SwissPrimGourmet ³
Labeltränker weiblich ³							Veaux d'engrais sous label femelle ³
Bio-Weide-Beef	10.78	8.71	9.18	9.30	-1.48	0.12	
Mastrasse Bio	10.38	8.22	9.13	9.30	-1.08	0.17	
SwissPrimGourmet ³	10.78	8.86	9.18	9.30	-1.48	0.12	SwissPrimGourmet ³

¹ Richtpreise

² Realisierte Preise

³ Preise gemäss Angaben der Labelinhaber

¹ Prix indicatifs

² Prix réalisés

³ Prix selon les détenteurs de label

Verschiedene Quellen

Sources diverses

Preise der Tränkekälber Prix des veaux d'engrais

— 2022 — 2021 — 2020

Gemäss den Geburtsbetrieben ~ Selon les éleveurs

Tränker AAm ~ Veaux d'engrais AAm

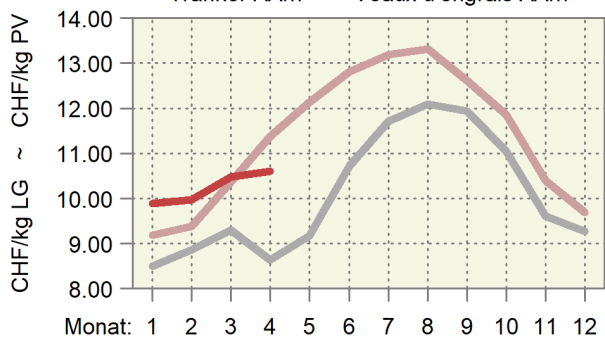

Tränker A ~ Veaux d'engrais A

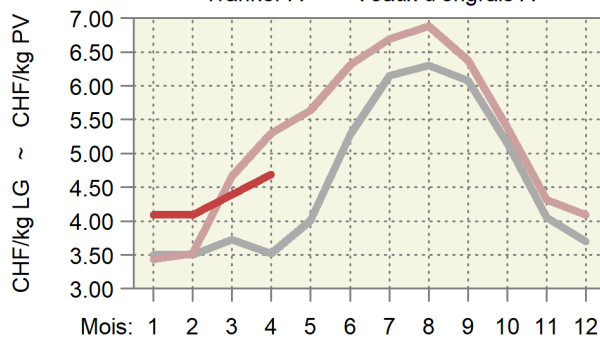

Gemäss den Händlern und den Mästern ~ Selon le commerce et les engraisers

Tränker AAm ~ Veaux d'engrais AAm

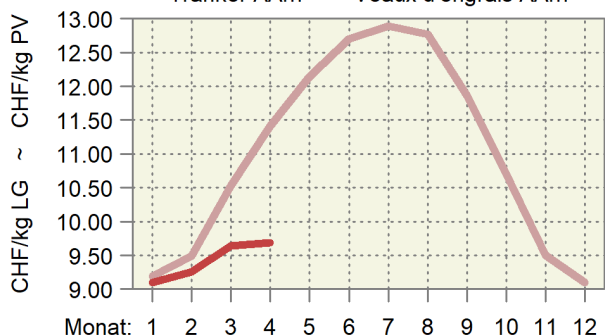

Tränker A ~ Veaux d'engrais A

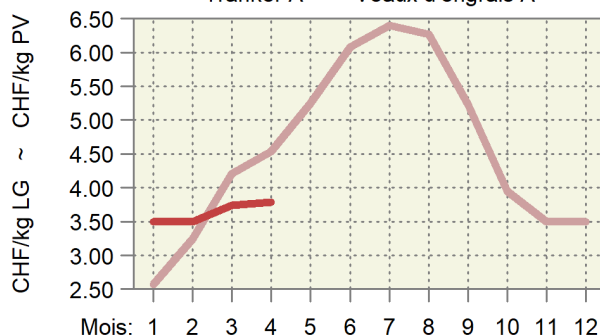

6.6 Preise für Jager und Schlachtschweine Prix des goretts et des porcs de boucherie

MwSt. inbegriffen ~ TVA incluse

Kategorie	Preisbasis ¹	2021				2022		Differenz in CHF zum		Catégorie
		Base du prix ¹				Différence en CHF par rapport à				
		April	Februar	März	April	Vorjahr	Vormonat			
		Avril	Février	Mars	Avril	Année préc.	Mois préc.			
Jager, CHF/kg LG										
SGD-A 20 kg QM ²	A	8.20	6.00	6.70	6.46	-1.74	-0.24	Goretts, CHF/kg PV		
SGD-A 20 kg Bio ³	A	13.20	13.20	13.20	13.20	-	-	SSP-A 20 kg AQ ²		
								SSP-A 20 kg Bio ³		
Schlachtschweine, CHF/kg SG										
QM ⁵	B	4.56	3.85	3.85	3.99	-0.57	0.14	Porcs de boucherie, CHF/kg PM		
QM ⁴	A	4.31	3.60	3.60	3.74	-0.57	0.14	AQ ⁵		
IP-Suisse ⁴	A	4.71	3.90	3.90	4.07	-0.65	0.17	PI-Suisse ⁴		
SwissPrimPorc ³	B	5.49	4.78	4.78	4.92	-0.57	0.14	SwissPrimPorc ³		
Fidelio ³	B	7.60	7.60	7.62	7.75	0.15	0.13	Fidelio ³		
Bio ⁴	A	7.60	7.60	7.62	7.75	0.15	0.13	Bio ⁴		
Abgehende Zuchtschweine, CHF/kg SG										
Konventionell ⁵	A	3.19	1.10	1.18	1.30	-1.89	0.12	Truies de réforme, CHF/kg PM		
Bio ³	B	5.00	4.70	4.70	4.70	-0.30	-	Conventionnelles ⁵		
								Bio ³		

¹ Preisbasis: A) Preis ab Stall, B) Preis franko Schlachthof

² Gesamtschweizerische Ferkelbörse

³ Nach Angabe des Labelinhabers

⁴ Realisierte Preise Proviande

⁵ Schlachthofumfrage SBV

¹ Base du prix: A) prix départ ferme, B) prix franco abattoir

² Bourse suisse de porcelets

³ Selon indication du détenteur du label

⁴ Prix réalisés de la Proviande

⁵ Enquête de l'USP auprès des abattoirs

Verschiedene Quellen

Sources diverses

Preisentwicklung der Jager und der Schlachtschweine Évolution des prix des goretts et des porcs de boucherie

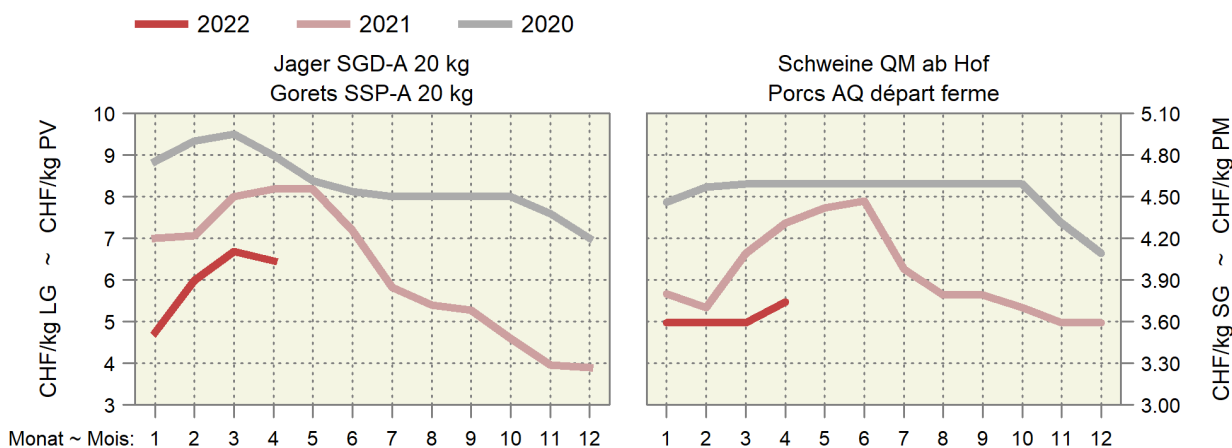
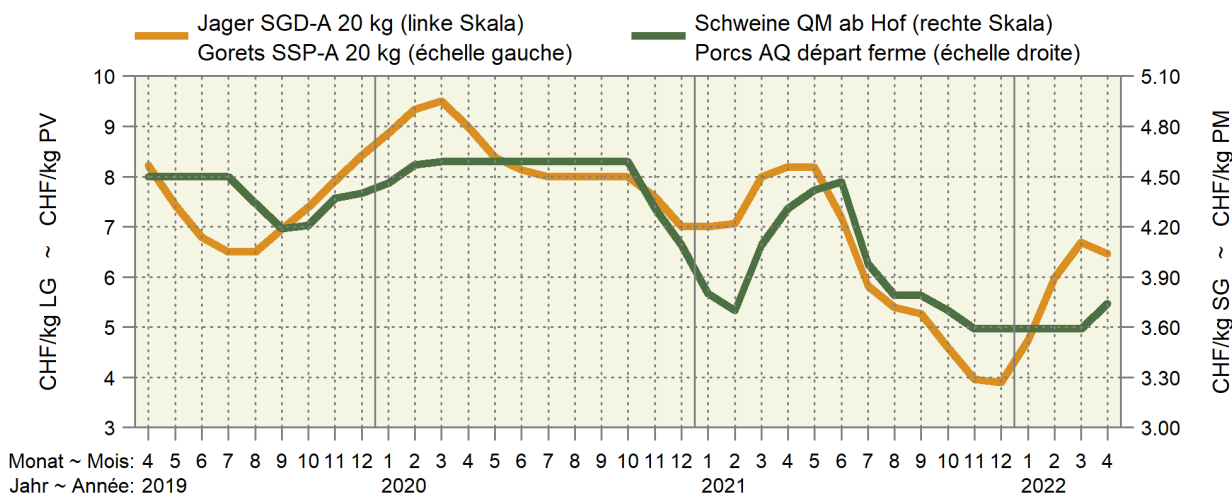

6.7 Preise für Lämmer und Schafe Prix pour agneaux et moutons

MwSt. inbegriffen ~ TVA incluse

Kategorie	Preisbasis ¹ Base du prix ¹	2021				2022				Differenz in CHF zum Différence en CHF par rapport à		Catégorie
		April		Februar		März		April		Vorjahr Année préc.	Vormonat Mois préc.	
		Avril	Avril	Février	Février	Mars	Mars	Avril	Avril			
Weidelämmer, CHF/kg LG QM ² , T3	B	6.39	6.30	6.30	6.30	6.30	6.30	6.30	-0.09	-	Agneaux de pâturage, CHF/kg PV AQ ² , T3	
Lämmer, CHF/kg SG											Agneaux, CHF/kg PM	
QM ² , T3	B	14.59	14.80	14.80	14.80	14.80	14.80	14.80	0.21	-	AQ ² , T3	
IP-Suisse, T3	A	15.62	15.76	15.90	15.90	15.76	15.76	15.76	0.14	-0.14	PI-Suisse, T3	
Bio, T3	A	16.14	16.30	16.30	16.30	16.30	16.30	16.30	0.16	-	Bio, T3	
Schafe, CHF/kg SG											Moutons, CHF/kg PM	
SM 2, QM ² , T3	B	9.94	10.05	10.05	10.05	10.05	10.05	10.05	0.11	-	SM 2, AQ ² , T3	
SM 4-8, QM ² , T3	B	7.09	7.20	7.20	7.20	7.20	7.20	7.20	0.11	-	SM 4-8, AQ ² , T3	

¹ A) franko Schlachthof; B) auf dem Markt

² Wochenpreise Proviande

¹ A) franco abattoir; B) sur le marché

² Prix hebdomadaires Proviande

Verschiedene Quellen

Sources diverses

Preise für Lämmer und Schafe Prix pour agneaux et moutons

— 2022 — 2021 — 2020

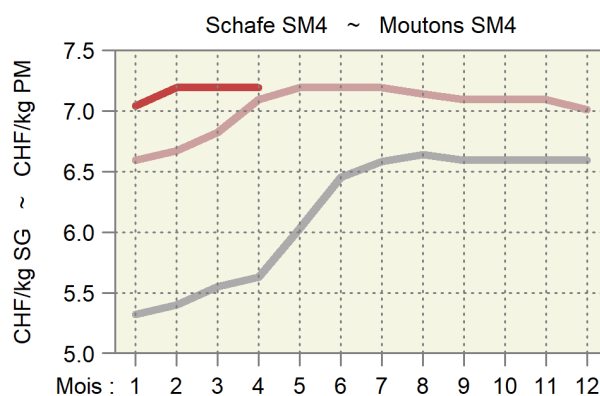
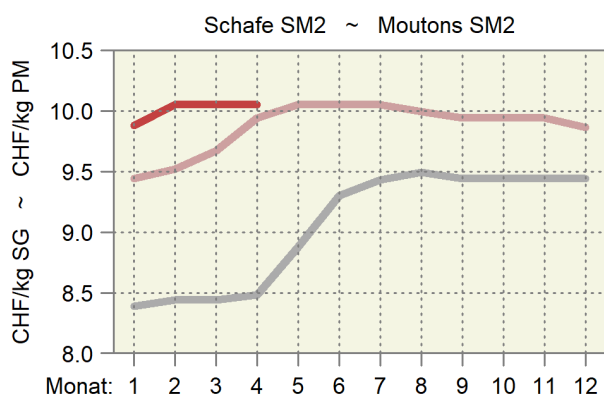
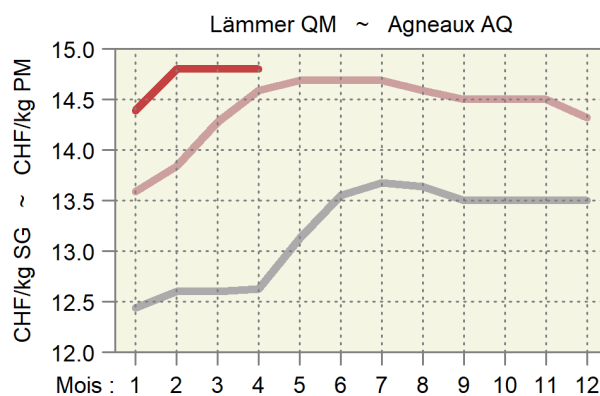
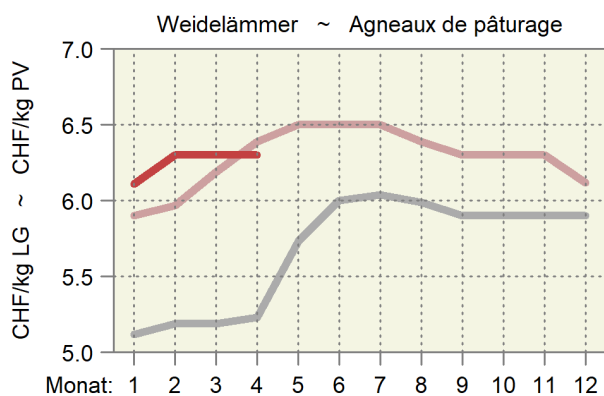

6.8 Auf überwachten Märkten realisierte Preise für Gitzi Prix réalisés des cabris sur des marchés surveillés

Franken pro kg SG, MwSt. inbegriffen ~ Francs par kg PM, TVA incluse

Monat	Kategorie	Gitzi I ~ Cabris I				Gitzi II ~ Cabris II			
Mois	Categorie	2021		2022		2021		2022	
		CHF/kg	N	CHF/kg	N	CHF/kg	N	CHF/kg	N
Jan ~ Jan	H	14.50	54	14.50	23	11.00	21	11.00	4
	T	...	1	13.00	3	10.00	14	10.00	4
	A	...	2	...	-	...	-	...	-
Feb ~ Fév	H	14.50	188	14.46	76	11.00	56	10.90	15
	T	13.00	11	13.00	2	10.00	10	...	-
	A	...	1	...	-	...	2	...	-
Mrz ~ Mar	H	14.50	388	15.92	319	10.96	263	12.28	152
	T	12.94	108	14.25	42	9.89	61	11.59	11
	A	8.00	29	...	2	8.00	8	9.75	4
Apr ~ Avr	H	12.31	207			9.34	82		
	T	10.85	46			8.12	33		
	A	7.33	6			7.20	15		
Mai ~ Mai	H	11.50	259			9.00	71		
	T	10.00	70			8.00	51		
	A	7.00	9			7.00	3		
Jun ~ Jun	H	11.50	65			9.00	32		
	T	...	2			...	-		
	A	...	-			...	-		
Jul ~ Jul	H	11.50	14			9.00	3		
	T	10.00	6			...	-		
	A	...	-			...	-		
Aug ~ Aoû	H	11.50	8			9.00	11		
	T	...	-			...	1		
	A	...	-			...	2		
Sep ~ Sep	H	11.50	9			9.00	4		
	T	10.00	4			8.00	3		
	A	...	-			...	-		
Okt ~ Oct	H	11.50	23			...	1		
	T	10.00	7			...	2		
	A	...	-			...	-		
Nov ~ Nov	H	11.50	15			...	1		
	T	...	-			...	-		
	A	...	-			...	-		
Dez ~ Déc	H	11.50	6			9.00	10		
	T	10.00	3			...	1		
	A	...	-			...	1		

Proviande

Proviande

Realisierte Preise der Gitzi auf den überwachten Märkten
Prix réalisés des cabris sur les marchés surveillés

Nach Jahr und Monat, in CHF/kg SG ~ Par an et mois, en CHF/kg PM

— 2022 — 2021 — 2020

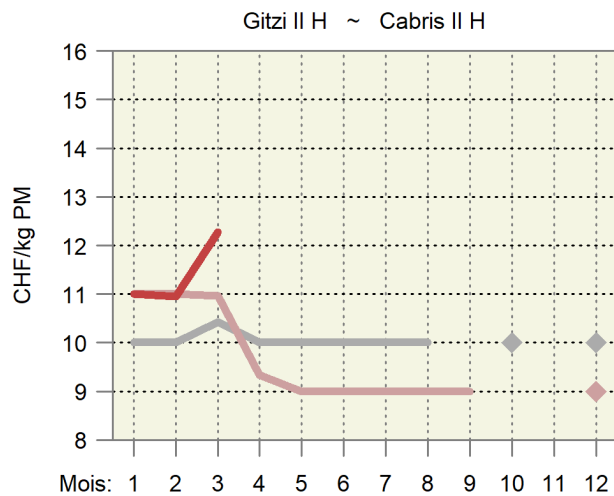
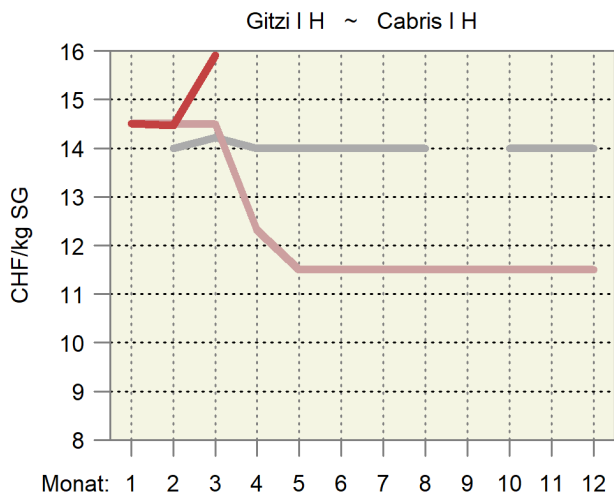

6.9 Produzentenmilchpreis Prix du lait à la production

In Franken pro 100 kg, MwSt. inbegriffen ~ En francs par 100 kg, TVA incluse

Jahr ~ Année	Monate ~ Mois												Type du lait
	Jan	Feb	Mrz	Apr	Mai	Jun	Jul	Aug	Sep	Okt	Nov	Dez	
	Jan	Fév	Mar	Avr	Mai	Jun	Jul	Aoû	Sep	Oct	Nov	Déc	
2019													2019
Verkehrsmilch	64.27	61.48	60.39	60.35	60.48	63.18	65.31	66.87	68.77	68.10	66.94	66.46	Lait commercialisé
Molkereimilch	58.35	55.24	54.32	54.21	54.01	56.82	58.98	60.93	63.42	62.98	61.38	61.03	Lait de centrale
Verkäste Milch	67.75	65.48	64.47	64.81	64.96	66.61	68.10	69.52	71.14	70.33	69.73	69.34	Transf. en fromage
Milch gewerbl. Käseereien	73.13	71.35	70.75	71.23	71.58	72.02	72.70	73.82	74.90	74.30	74.85	74.46	Fromageries artisanales
Biomilch	84.01	79.74	76.56	76.84	76.85	81.61	84.90	86.14	87.02	85.67	82.35	81.84	Lait bio
2020													2020
Verkehrsmilch	65.78	63.65	63.29	63.12	62.72	65.25	67.49	68.44	69.15	69.55	67.88	67.81	Lait commercialisé
Molkereimilch	60.74	58.42	58.08	57.68	57.02	59.11	61.83	62.55	62.89	63.64	61.49	61.72	Lait de centrale
Verkäste Milch	68.84	67.21	66.67	66.90	66.67	68.16	69.62	70.37	71.41	71.87	71.20	70.96	Transf. en fromage
Milch gewerbl. Käseereien	73.18	72.15	71.81	72.43	72.56	72.80	73.37	73.99	75.61	75.85	76.09	75.62	Fromageries artisanales
Biomilch	81.14	76.16	74.77	75.28	74.15	79.97	85.06	88.04	87.85	87.59	83.09	83.46	Lait bio
2021													2021
Verkehrsmilch	68.98	67.02	66.82	66.44	66.59	69.44	71.48	72.19	72.91	73.42	71.96	71.89	Lait commercialisé
Molkereimilch	63.70	61.86	61.24	60.94	60.90	63.07	65.81	67.14	67.68	68.80	66.90	67.27	Lait de centrale
Verkäste Milch	71.95	70.32	70.37	69.89	70.30	72.38	73.54	73.69	74.61	74.76	74.26	74.10	Transf. en fromage
Milch gewerbl. Käseereien	76.02	74.80	75.64	75.22	75.83	77.01	77.06	76.52	77.62	77.67	78.06	77.77	Fromageries artisanales
Biomilch	82.54	78.09	76.54	76.18	76.10	82.10	87.66	88.92	88.82	89.00	84.15	84.09	Lait bio
2022													2022
Verkehrsmilch	71.56	69.94	69.13										Lait commercialisé
Molkereimilch	67.51	65.40	64.71										Lait de centrale
Verkäste Milch	73.58	72.66	71.45										Transf. en fromage
Milch gewerbl. Käseereien	76.62	76.48	75.27										Fromageries artisanales
Biomilch	82.87	80.09	79.95										Lait bio

Bundesamt für Landwirtschaft (BLW), Fachbereich Marktanalysen

Office fédéral de l'agriculture (OFAG), secteur Analyses du marché

Produzentenmilchpreis nach Monat Prix du lait à la production par mois

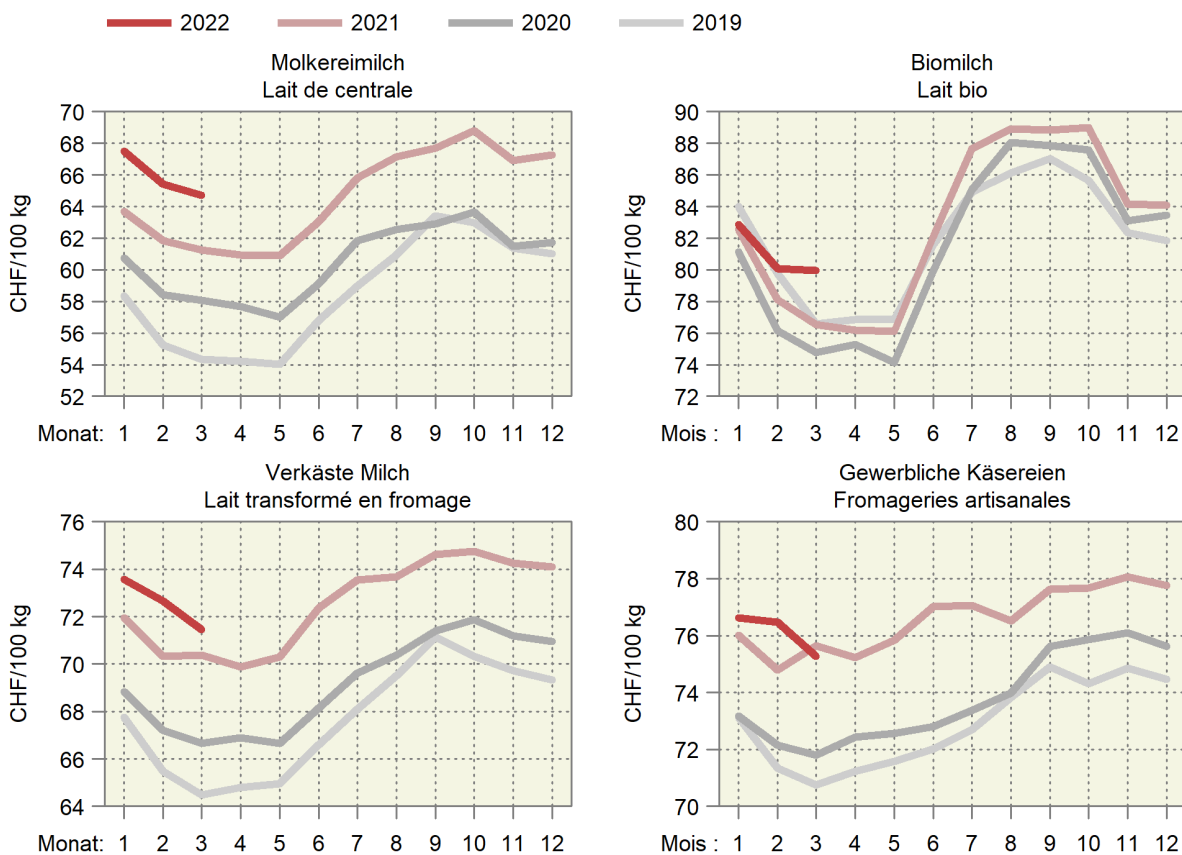

6.10 Produzentenpreisindex Landwirtschaft, Übersicht Indice des prix à la production dans l'agriculture, vue d'ensemble

Ohne Gartenbau- und Baumschulprodukte, Dezember 2020 = 100
Sans produits de pépinières et produits horticoles, décembre 2020 = 100

Produkte	2021			2022			Produits
	März	November	Dezember	Januar	Februar	März	
	Mars	Novembre	Décembre	Janvier	Février	Mars	
Landwirtschaftliche Produkte ¹	99.0	102.9	103.2	103.3	102.4	102.2	Produits agricoles ¹
Pflanzliche Erzeugung	102.5	104.9	106.1	107.0	106.6	106.3	Production végétale
Getreide	100.0	100.1	100.1	100.1	100.1	100.1	Céréales
Handelsgewächse	100.0	109.7	109.7	109.7	109.7	109.7	Plantes industrielles
Futterpflanzen	100.0	100.0	100.0	106.6	106.6	106.6	Plantes fourragères
Frischgemüse	107.6	105.2	106.1	108.2	107.2	106.2	Légumes frais
Kartoffeln	100.0	126.8	126.8	126.8	126.8	126.8	Pommes de terre
Obst	100.0	101.0	103.8	103.8	103.8	103.8	Fruits
Frисhobst	100.0	102.3	102.3	102.3	102.3	102.3	Fruits frais
Trauben	100.0	100.0	105.0	105.0	105.0	105.0	Raisins
Tierische Erzeugung ¹	97.3	102.0	101.8	101.5	100.4	100.3	Production animale ¹
Tiere	95.9	98.8	98.2	97.9	95.7	95.4	Animaux
Rindvieh	94.9	105.8	104.5	103.9	98.3	97.7	Bovins
Schweine	95.0	87.8	87.8	87.8	87.8	87.8	Porcs
Schafe	104.6	107.6	106.1	106.4	110.2	110.3	Ovins
Geflügel	100.1	104.4	104.4	104.4	106.0	106.0	Volaille
Tierische Erzeugnisse ¹	98.7	105.3	105.4	105.2	105.2	105.2	Produits animaux ¹
Rohmilch ²	98.5	106.1	106.3	106.0	Lait cru ²
Eier	99.9	99.9	99.9	99.9	99.9	99.8	Œufs
Sonstige tier. Erzeugnisse	100.0	100.0	100.0	103.7	103.7	103.7	Autres produits animaux

Produzentenpreisindex Landwirtschaft, Milch Indice des prix à la production dans l'agriculture, lait

Dezember 2020 = 100 ~ Décembre 2020 = 100

Produkte	2021			2022			Produits
	Januar	September	Oktober	November	Dezember	Januar	
	Janvier	Septembre	Octobre	Novembre	Décembre	Janvier	
Landwirtschaftliche Produkte	99.9	105.4	104.3	102.9	103.2	103.3	Produits agricoles
Tierische Erzeugung	99.3	103.0	103.9	102.0	101.8	101.5	Production animale
Tierische Erzeugnisse	101.8	106.4	107.3	105.3	105.4	105.2	Produits animaux
Rohmilch	102.0	107.4	108.4	106.1	106.3	106.0	Lait cru
Molkereimilch	103.2	109.7	111.5	108.4	109.0	109.4	Lait de centrale
Käsereimilch	101.4	105.1	105.4	104.7	104.4	103.7	Lait de fromagerie
Biomilch	98.9	106.4	106.6	100.8	100.8	99.3	Lait Bio

¹ Die Indices der zwei aktuellsten Monate sind provisorisch

² Der Index für den Rohmilchpreis wird mit einer Verzögerung von zwei Monaten publiziert. Der provisorische Index enthält eine Schätzung des Rohmilchpreises.

¹ Les indices des deux mois les plus actuels sont provisoires

² L'indice du lait cru est publié avec un retard de deux mois. L'indice provisoire se base sur une estimation du prix du lait cru.

Wichtigste Produzentenpreisindizes nach Jahr und Monat Indices principaux des prix à la production, par année et mois

Dezember 2020 = 100 ~ Décembre 2020 = 100

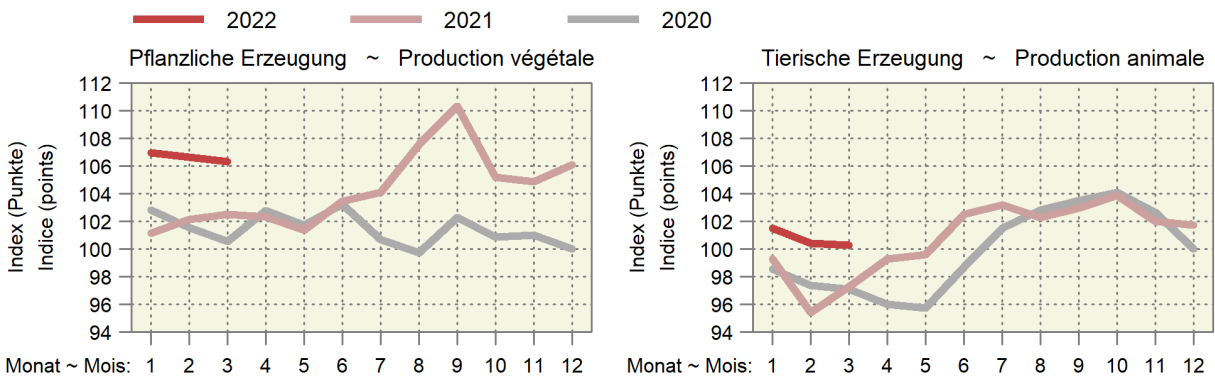
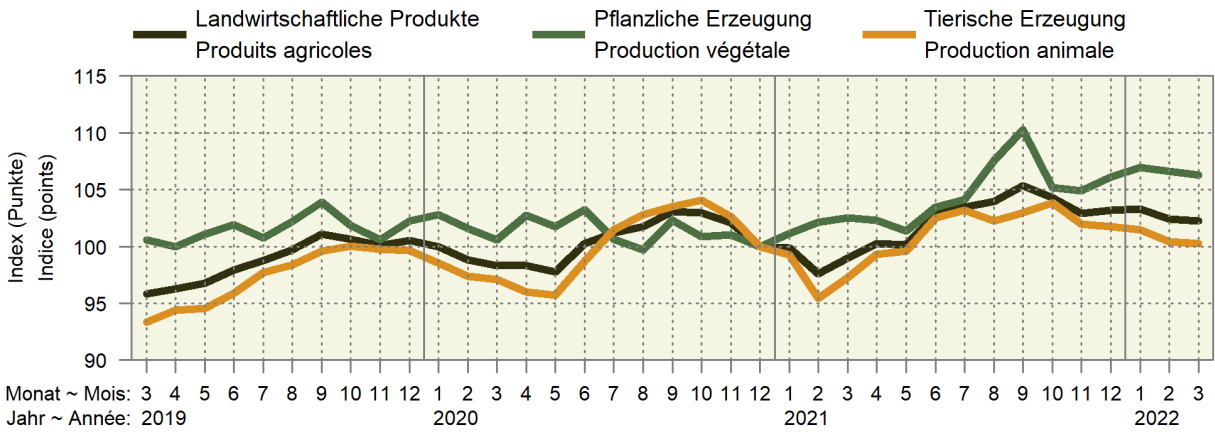

Entwicklung des Produzentenpreisindex Landwirtschaft Évolution de l'indice des prix à la production dans l'agriculture

Änderungen von März 2022 gegenüber März 2021
Variation du mois de mars 2022 par rapport au mois de mars 2021

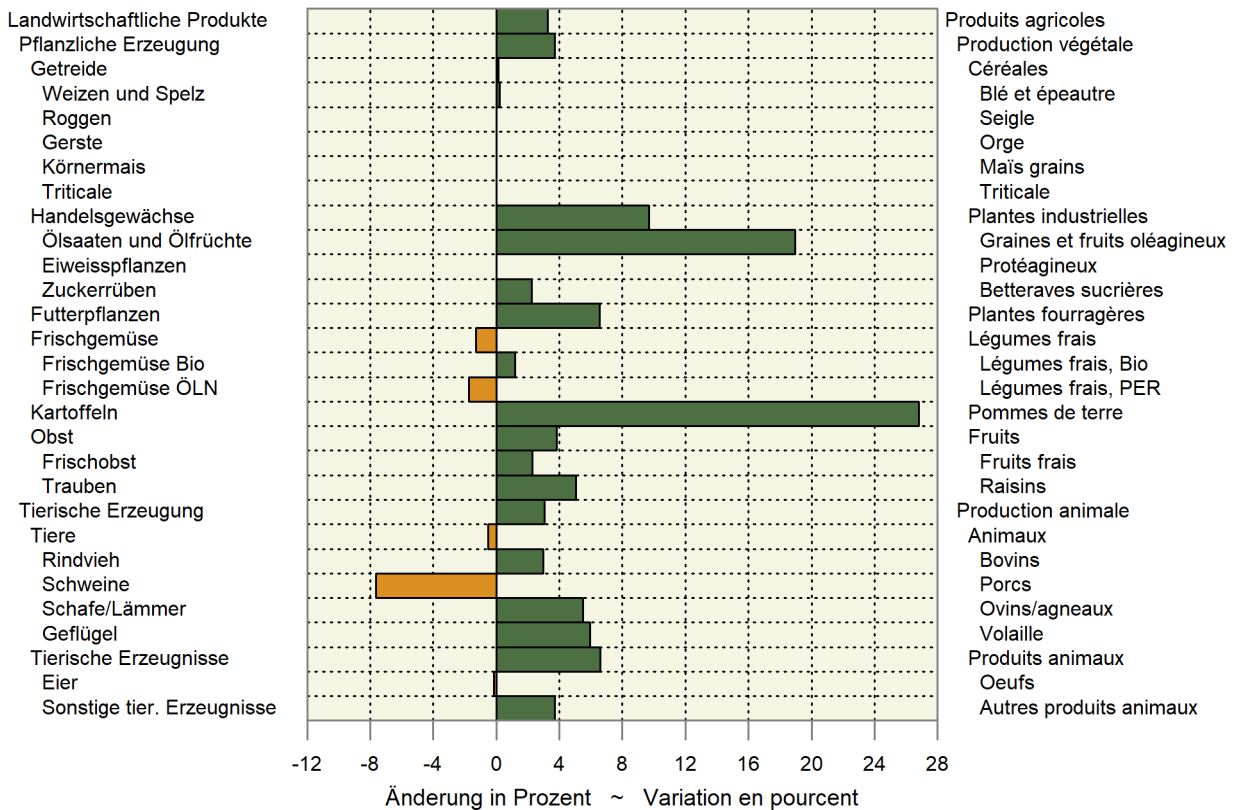

6.11 Produzentenpreisindex Landwirtschaft, detailliert Indice des prix à la production dans l'agriculture, détaillé

Ohne Gartenbau- und Baumschulprodukte, Dezember 2020 = 100
Sans produits de pépinières et produits horticoles, décembre 2020 = 100

Produkte	Gewichtung 2020	2021			2022			Veränderung in % zum		Produits
		Pondération 2020	März	Februar	März	Variation en % par rap.				
			Mars	Février	Mars	Vorjahr	Vormonat			
						Année préc.	Mois préc.			
Landwirtschaftliche Produkte ¹	100.0000	99.0	102.4	102.2	3.3	-0.2			Produits agricoles ¹	
Pflanzliche Erzeugung	32.7245	102.5	106.6	106.3	3.7	-0.3			Production végétale	
Getreide	5.1721	100.0	100.1	100.1	0.1	-			Céréales	
Weizen und Spelz	3.5103	100.0	100.2	100.2	0.2	-			Blé et épeautre	
Roggen	0.0576	100.0	100.0	100.0	-	-			Seigle	
Gerste	0.8903	100.0	100.0	100.0	-	-			Orge	
Körnermais	0.4993	100.0	100.0	100.0	-	-			Maïs grains	
Triticale	0.2145	100.0	100.0	100.0	-	-			Triticale	
Handelsgewächse	2.3768	100.0	109.7	109.7	9.7	-			Plantes industrielles	
Ölsaaten und Ölfrüchte	1.0703	100.0	119.0	119.0	19.0	-			Graines et fruits oléagineux	
Eiweisspflanzen	0.1015	100.0	100.0	100.0	-	-			Protéagineux	
Zuckerrüben	1.2051	100.0	102.3	102.3	2.3	-			Betteraves sucrières	
Futterpflanzen	0.7900	100.0	106.6	106.6	6.6	-			Plantes fourragères	
Frischgemüse	10.8443	107.6	107.2	106.2	-1.3	-0.9			Légumes frais	
Frischgemüse Bio	1.6663	107.2	110.9	108.5	1.2	-2.1			Légumes Bio	
Frischgemüse ÖLN	9.1780	107.6	106.5	105.8	-1.7	-0.7			Légumes PER	
Blumenkohl	0.2430	100.0	113.7	113.7	13.7	-			Chou-fleur	
Tomaten	1.6577	100.0	88.7	88.7	-11.3	-			Tomates	
Sonstige Frischgemüse	8.9436	109.2	110.4	109.2	0.0	-1.1			Autres légumes frais	
Kopfkohl	0.4084	104.7	115.5	118.0	12.7	2.2			Chou pommé	
Blattsalat	1.4609	109.1	93.7	102.7	-5.9	9.6			Salades à feuilles	
Spinat	0.2810	100.0	100.0	100.0	-	-			Epinards	
Gurken	0.3487	100.0	100.0	100.0	-	-			Concombres	
Karotten	0.7008	100.5	114.5	114.5	14.0	-			Carottes	
Zwiebeln	0.5685	110.2	124.0	124.0	12.5	-			Oignons	
Buschbohnen	0.1966	100.0	110.6	110.6	10.6	-			Haricots nains	
Erbsen	0.0624	100.0	95.6	95.6	-4.4	-			Petits pois	
Sonstige Frischgemüse, a.n.g.	4.9163	112.4	114.3	109.3	-2.7	-4.4			Autres légumes frais, n.d.a.	
Zichorien/Endivien	0.9175	103.3	107.0	107.0	3.6	-			Chicorées/Endives	
Lauch	0.5948	124.4	120.2	120.2	-3.4	-			Poireaux	
Kohlrabi	0.1898	100.0	92.9	92.9	-7.1	-			Chou-pomme	
Radieschen/Rettich	0.3343	100.9	96.6	97.4	-3.4	0.9			Radis/radis blanc	
Zucchetti	0.2875	100.0	152.6	152.6	52.6	-			Courgettes	
Sellerie	0.5421	110.0	114.8	118.6	7.8	3.3			Céleri-rave	
Broccoli	0.3249	100.0	114.7	114.7	14.7	-			Brocoli	
Fenchel	0.2432	100.0	90.9	90.9	-9.1	-			Fenouil	
Krautstiel	0.0754	100.0	104.8	104.8	4.8	-			Côte de bette	
Chinakohl	0.1721	109.2	114.3	114.3	4.7	-			Chou chinois	
Nüsslisalat	0.9136	139.3	126.8	97.1	-30.3	-23.5			Doucette, rampon, mâche	
Kartoffeln	2.5464	100.0	126.8	126.8	26.8	-			Pommes de terre	
Frischkartoffeln	1.8249	100.0	133.8	133.8	33.8	-			Pommes de terre frais	
Kartoffeln, Veredlung	0.7215	100.0	109.1	109.1	9.1	-			Pommes de terre, transformation	
Obst	10.9950	100.0	103.8	103.8	3.8	-			Fruits	
Frischobst	4.8811	100.0	102.3	102.3	2.3	-			Fruits frais	
Tafeläpfel	1.8566	100.0	99.7	99.7	-0.3	-			Pommes de table	
Tafelbirnen	0.2852	100.0	101.7	101.7	1.7	-			Poires de table	
Sonstiges Frischobst	2.7393	100.0	104.1	104.1	4.1	-			Autres fruits frais	
Kirschen	0.3856	100.0	100.0	100.0	-	-			Cerises	
Zwetschgen	0.1885	100.0	120.1	120.1	20.1	-			Prunes	
Erdbeeren	0.7497	100.0	105.9	105.9	5.9	-			Fraises	
Sonstiges Frischobst, a.n.g.	1.4156	100.0	102.1	102.1	2.1	-			Autres fruits frais, n.d.a.	
Aprikosen	0.2713	100.0	100.0	100.0	-	-			Abricots	
Himbeeren	0.6638	100.0	104.6	104.6	4.6	-			Framboises	
Mostobst	0.4805	100.0	100.0	100.0	-	-			Fruits à cidre	
Trauben	6.1139	100.0	105.0	105.0	5.0	-			Raisins	

-/-

6.11 Produzentenpreisindex Landwirtschaft, detailliert Indice des prix à la production dans l'agriculture, détaillé

Fortsetzung
Suite

Ohne Gartenbau- und Baumschulprodukte, Dezember 2020 = 100
Sans produits de pépinières et produits horticoles, décembre 2020 = 100

Produkte	Gewichtung 2020	2021			2022			Veränderung in % zum Vorjahr	Veränderung in % zum Vormonat	Produits
		Pondération 2020	März	Februar	März	Vorjahr	Vormonat			
			Mars	Février	Mars	Année préc.	Mois préc.			
Tierische Erzeugung ¹	67.2755	97.3	100.4	100.3	3.1	-0.1			Production animale ¹	
Tiere	34.0422	95.9	95.7	95.4	-0.5	-0.3			Animaux	
Rindvieh	15.4231	94.9	98.3	97.7	3.0	-0.6			Bovins	
Grossvieh	9.4406	102.5	104.2	103.6	1.1	-0.5			Gros bétail	
Kälber	5.9825	82.9	89.2	88.5	6.7	-0.8			Veaux	
Schweine	12.9672	95.0	87.8	87.8	-7.6	-			Porcs	
Schafe	0.8316	104.6	110.2	110.3	5.5	0.1			Ovins	
Geflügel	4.8203	100.1	106.0	106.0	5.9	0.0			Volaille	
Tierische Erzeugnisse ¹	33.2333	98.7	105.2	105.2	6.6	-0.0			Produits animaux ¹	
Rohmilch ²	28.9388	98.5			Lait cru ²	
Eier	3.9928	99.9	99.9	99.8	-0.1	-0.1			Œufs	
Sonstige tier. Erzeugnisse	0.3017	100.0	103.7	103.7	3.7	-			Autres produits animaux	

Produzentenpreisindex Landwirtschaft, Milch Indice des prix à la production dans l'agriculture, lait

Dezember 2020 = 100 ~ Décembre 2020 = 100

Produkte	Gewichtung 2020	2021		2022		Veränderung in % zum Vorjahr	Veränderung in % zum Vormonat	Produits		
		Pondération 2020	Januar	Dezember	Januar				Vorjahr	Vormonat
			Janvier	Décembre	Janvier				Année préc.	Mois préc.
Landwirtschaftliche Produkte	100.0000	100.0	102.9	103.2	3.2	0.2		Produits agricoles		
Tierische Erzeugung	67.2755	100.0	102.0	101.8	1.8	-0.2		Production animale		
Tierische Erzeugnisse	33.2333	100.0	105.3	105.4	5.4	0.1		Produits animaux		
Rohmilch	28.9388	100.0	106.1	106.3	6.3	0.2		Lait cru		
Molkereimilch	13.6905	100.0	108.4	109.0	9.0	0.6		Lait de centrale		
Käsereimilch	12.6176	100.0	104.7	104.4	4.4	-0.2		Lait de fromagerie		
Biomilch	2.6307	100.0	100.8	100.8	0.8	-0.1		Lait Bio		

¹ Die Indizes der zwei aktuellsten Monate sind provisorisch

² Der Index für den Rohmilchpreis wird mit einer Verzögerung von zwei Monaten publiziert. Der provisorische Index enthält eine Schätzung des Rohmilchpreises.

¹ Les indices des deux mois les plus actuels sont provisoires

² L'indice du lait cru est publié avec un retard de deux mois. L'indice provisoire se base sur une estimation du prix du lait cru.

6.13 Einkaufspreise einiger landwirtschaftlicher Produktionsmittel Prix d'achat de divers agents de production agricole

Die Preise zur Indexberechnung werden anfangs Monat erhoben, franko Hof oder ab nächster Verkaufsstelle und ohne MwSt.

Les prix pour le calcul de l'indice sont relevés au début du mois, franco ferme ou à partir du point de vente le plus proche et sans TVA.

Produktionsmittel	Einheit Unité	2021		2022		Differenz in CHF zum		Agents de production
		März	Januar	Februar	März	Différence en CHF par rapport à		
		Mars	Janvier	Février	Mars	Vorjahr	Vormonat	
		Mars	Janvier	Février	Mars	Année préc.	Mois préc.	
Energiestoffe ¹								Sources énergétiques ¹
Heizöl ²	CHF/hl	72.55	93.22	101.36	114.16	41.61	12.80	Mazout ²
Benzin ³	CHF/hl	90.25	104.18	113.46	126.46	36.21	13.00	Essence ³
Diesel ³	CHF/hl	97.80	108.94	117.29	136.79	38.99	19.50	Diesel ³
Düngemittel ⁴								Engrais ⁴
Ammonsalpeter 27 % N + Mg	CHF/100 kg N	136.95	285.46	285.46	285.46	148.51	-	Nitrate d'ammoniaque 27 % N + Mg
Harnstoff 46 % N grob gekörnt	CHF/100 kg N	119.62	226.94	226.94	226.94	107.32	-	Urée 46 % N granulée
Phosphatdünger 18 % P + Mg	CHF/100 kg P	274.80	322.49	322.49	322.49	47.69	-	Engrais phosphaté 18 % P + Mg
Kalisalz 60 % K granulliert	CHF/100 kg K	85.04	125.20	128.46	128.46	43.42	-	Sel de potasse 60 % K granulé
PK-Dünger 0-20-30	CHF/100 kg	60.78	77.85	77.85	77.85	17.07	-	Engrais PK 0-20-30
NPK-Dünger 13-13-21	CHF/100 kg	54.44	78.54	83.41	83.41	28.97	-	Engrais NPK 13-13-21
NPK-Dünger 20-5-8	CHF/100 kg	61.46	80.49	87.32	87.32	25.86	-	Engrais NPK 20-5-8

¹ Quelle: Landesindex der Konsumentenpreise (BFS)

² Preis für 9 001-14 000 Liter

³ Nach Abzug der Mineralölsteuerrückerstattung

⁴ Lieferbedingungen: Sackware, franko Hof, mind. 8 t

¹ Source : Indice suisse des prix à la consommation (OFS)

² Prix pour 9 001-14 000 litres

³ Après déduction du remboursement de l'impôt sur les carburants

⁴ Conditions de livraison : en sac, franco ferme, au moins 8 t

6.14 Einkaufspreisindex landwirtschaftlicher Produktionsmittel, Übersicht Indice des prix d'achat des agents de production agricole, vue d'ensemble

Dezember 2020 = 100 ~ Décembre 2020 = 100

Produktgruppen	2021			2022			Groupes de produits
	März	November	Dezember	Januar	Februar	März	
	Mars	Novembre	Décembre	Janvier	Février	Mars	
Gesamtinput	101.0	105.1	106.2	107.4	108.3	109.9	Input total
Landwirtschaftliche Verbrauchsgüter (Vorleistungen)	101.2	105.2	106.6	107.8	109.0	111.0	Produits consommés dans l'agriculture (consom. intermédiaire)
Saat- und Pflanzgut	100.8	99.8	99.8	101.0	101.0	102.0	Semences et plants
Energie- und Schmierstoffe	113.9	132.4	127.4	128.4	137.7	153.2	Énergie et lubrifiants
Dünge- und Bodenverbesserungsmittel	102.6	116.8	163.9	163.9	166.4	166.5	Engrais et amendements
Pflanzenschutz- und Schädlingsbekämpfungsmittel	99.1	99.1	99.1	101.6	101.6	101.6	Produits phytosanitaires et anti-parasitaires
Tierarzt und Medikamente	100.6	100.1	99.9	99.8	99.7	100.4	Vétérinaire et médicaments
Futtermittel	100.3	104.5	104.6	106.0	106.3	108.1	Aliments pour animaux
Instandhaltung von Maschinen und Geräten	100.2	101.5	101.6	101.6	102.7	103.5	Entretien des machines et de l'équipement
Instandhaltung von Bauten	100.1	111.3	111.4	111.4	113.7	113.7	Entretien des bâtiments
Sonstige Waren und Dienstleistungen	99.2	99.7	99.7	101.4	101.5	101.6	Autres biens et services
Landwirtschaftl. Investitionsgüter	100.3	104.8	104.9	106.1	106.2	106.4	Investissements agricoles
Ausrüstungsgüter	100.5	104.1	104.3	106.2	106.3	106.7	Biens d'équipements
Bauten	100.0	106.5	106.5	106.5	106.5	106.5	Constructions
Produktionsmittel landwirtschaftlicher Herkunft ¹	100.4	103.8	103.8	105.2	105.4	107.2	Agents de production d'origine agricole ¹
Restliche Produktionsmittel ²	101.2	105.6	107.1	108.2	109.4	111.0	Autres agents de production ²

¹ Produktionsmittel, bei denen ein grosser Teil der Wertschöpfung in der Landwirtschaft erfolgt: Saat- und Pflanzgut, Futtermittel

² Restliche Produktionsmittel, bei denen die Wertschöpfung überwiegend ausserhalb der Landwirtschaft erfolgt.

¹ Agents de production dont une part importante de la valeur ajoutée est d'origine agricole: semences et plants, aliments pour animaux.

² Autres agents de production dont la plupart de la valeur ajoutée est créée en dehors de l'agriculture.

Agristat

Agristat

Entwicklung der wichtigsten Einkaufspreisindizes nach Jahr und Monat Évolution des indices des prix d'achat des agents de production, par année et mois

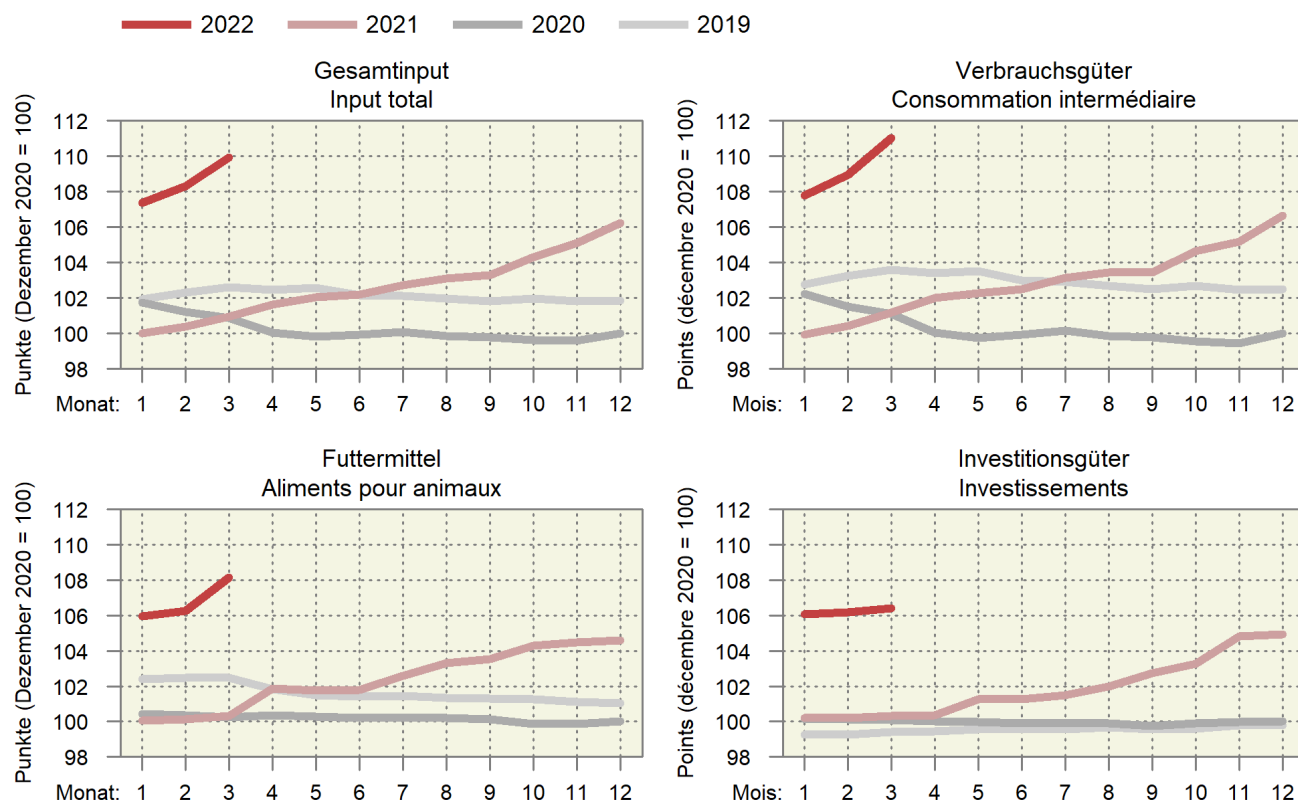

Entwicklung der wichtigsten Einkaufspreisindizes

Évolution des principaux indices des prix d'achats des agents de production

Entwicklung nach Jahr und Monat, Dezember 2020 = 100; oben rechts: Änderung in Prozent im letzten Monat gegenüber dem Vorjahresmonat

Évolution par année et mois, décembre 2020 = 100; à droite en haut : changement en pourcent dans le dernier mois par rapport au mois de l'année précédente

— 2022 — 2021 — 2020

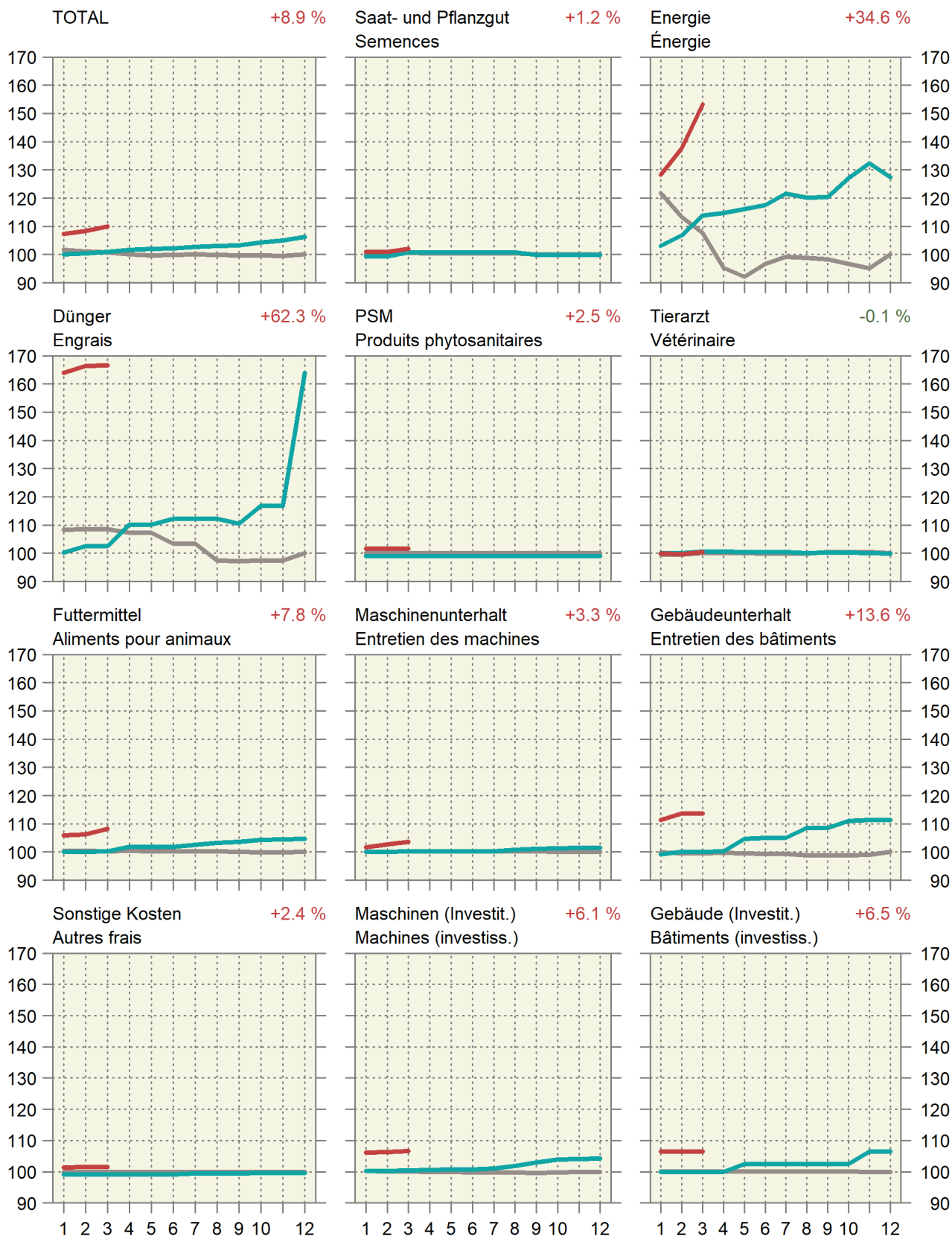

6.15 Einkaufspreisindex landwirtschaftlicher Produktionsmittel, detailliert Indice des prix d'achat des agents de production agricole, détaillé

Januar 2018 = 100 ~ Janvier 2018 = 100

Produktgruppen	Gewichtung 2018	2021			2022			Veränderung in % zum		Groupes de produits
		Pondération 2018	März	Februar	März	Variation en % par rap.				
						Vorjahr	Vormonat			
		Mars	Février	Mars	Année préc.	Mois préc.				
Gesamtinput	100.0000	100.3	107.6	109.2	8.9	1.5	Input total			
Landwirtschaftliche Verbrauchsgüter (Vorleistungen)	77.0679	99.3	107.0	109.0	9.7	1.9	Produits consommés dans l'agricult. (consommation intermédiaire)			
Saat- und Pflanzgut	4.3342	101.4	101.6	102.6	1.1	1.0	Semences et plants			
Energie und Schmierstoffe	7.4654	95.2	115.1	128.1	34.6	11.3	Énergie et lubrifiants			
Strom	2.5767	97.6	98.6	98.6	1.1	-	Électricité			
Heizstoffe	0.9100	90.2	118.3	132.0	46.4	11.5	Combustibles de chauffage			
Treibstoffe	3.7867	94.4	125.8	147.9	56.7	17.6	Carburants			
Schmierstoffe	0.1920	101.5	110.6	114.0	12.3	3.1	Lubrifiants			
Dünge- und Bodenverbesserungsmittel	3.0109	99.8	161.9	162.0	62.3	0.1	Engrais et amendements			
Einnährstoffdünger	2.1076	100.5	180.9	180.9	80.1	-	Engrais simples			
Mehrnährstoffdünger	0.6323	98.0	126.7	126.7	29.2	-	Engrais composés			
Sonstige Dünge- und Bodenverbesserungsmittel	0.2710	99.1	96.4	97.7	-1.4	1.4	Autres engrais et amendements			
Pflanzenschutz- und Schädlingsbekämpfungsmittel	1.8450	97.6	100.1	100.1	2.5	-	Produits phytosanitaires et antiparasitaires			
Tierarzt und Medikamente	3.0050	98.5	97.6	98.4	-0.1	0.8	Vétérinaire et médicaments			
Futtermittel	23.0202	100.2	106.1	108.0	7.8	1.8	Aliments pour animaux			
Einzelfuttermittel	4.5822	102.1	106.3	108.8	6.5	2.4	Aliments simples			
Mischfuttermittel	18.4380	99.7	106.1	107.8	8.1	1.6	Aliments composés			
für Kälber	1.2701	101.3	104.3	105.8	4.5	1.5	pour veaux			
für Rinder ohne Kälber	5.0476	101.1	108.3	110.3	9.1	1.8	pour bovins autres que veaux			
für Schweine	7.2551	98.1	104.4	106.0	8.1	1.6	pour porcins			
für Geflügel	4.5470	100.4	106.9	108.5	8.1	1.5	pour volailles			
sonstige	0.3183	100.8	105.8	107.3	6.5	1.4	autres			
Instandhaltung von Maschinen und Geräten	7.6212	101.0	103.5	104.4	3.3	0.8	Entretien des machines et de l'équipement			
Instandhaltung von Bauten	3.1255	100.6	114.2	114.2	13.6	-	Entretien des bâtiments			
Sonstige Waren und Dienstleistungen	23.6405	98.9	101.3	101.3	2.4	0.1	Autres biens et services			
Landwirtschaftliche Dienstleistungen	10.1022	96.6	97.8	97.8	1.3	-	Services agricoles			
Sonstige Waren und Dienstleistungen a.n.g	13.5383	100.7	103.8	103.9	3.2	0.1	Autres biens et services n.d.a.			
Wasserkosten	0.9445	98.3	98.3	98.3	-	-	Frais de l'eau			
Kleinwerkzeuge	2.9214	100.6	108.4	108.4	7.7	-	Petit outillage			
Allg. Kosten Pflanzenbau	2.1406	103.0	109.9	109.9	6.6	-	Frais généraux en cult. végétale			
Allg. Kosten Tierhaltung	2.6020	91.3	96.2	96.4	5.6	0.2	Frais généraux en prod. animale			
Kommunikation	2.0024	104.2	104.8	105.2	0.9	0.4	Communication			
Administration, Beratungsdienstleistungen, Finanzdienstleistungen	1.8536	109.2	109.2	109.2	-	-	Administration, services de consultation, services financiers			
Berufsverbände	1.0738	100.0	91.7	91.7	-8.3	-	Organisations professionnelles			
Landwirtschaftl. Investitionsgüter	22.9321	103.6	109.7	109.9	6.1	0.2	Investissements agricoles			
Ausrüstungsgüter	14.2866	105.2	111.3	111.6	6.1	0.3	Biens d'équipements			
Einrichtungen und sonstige Maschinen	9.3227	105.1	111.3	111.8	6.4	0.5	Équipements et autres machines			
Einachsschlepper und andere einachsige Motorgeräte	0.4861	108.7	113.8	113.8	4.7	-	Monoaxes et autres machines à un essieu			
Maschinen und Geräte für die Bodenbearbeitung	2.6976	103.7	110.5	112.0	8.0	1.3	Machines et équipements pour la culture du sol			
Maschinen und Geräte für die Ernte	3.3914	105.0	112.6	112.6	7.2	-	Machines et équipements pour la récolte			
Maschinen und Einrichtungen der Innenwirtschaft	2.7476	106.1	110.1	110.5	4.1	0.3	Machines et équipements utilisés à l'intérieur de la ferme			
Fahrzeuge	4.9639	105.3	111.1	111.2	5.6	0.1	Véhicules			
Zugmaschinen	3.3036	105.4	111.7	111.7	5.9	-	Tracteurs			
Sonstige Fahrzeuge	1.6603	104.9	110.0	110.3	5.1	0.2	Autres véhicules			
Bauten	7.6423	101.0	107.5	107.5	6.5	-	Constructions			
Sonstige Investitionen	1.0032	100.8	103.0	103.0	2.2	-	Autres investissements			
Produktionsmittel landwirtschaftlicher Herkunft	27.3544	100.4	105.4	107.2	6.7	1.6	Agents de production d'origine agricole			
Restliche Produktionsmittel	72.6456	100.3	108.5	110.0	9.7	1.4	Autres agents de production			

6.16 Index der Preise landwirtschaftlicher Produktionsfaktoren Indice des prix de facteurs de la production agricole

Dezember 2020 = 100 ~ Décembre 2020 = 100

Produktgruppen	Gewichtung 2019 Pondération 2019	2021				2022				Veränderung in % zum Variation en % par rap.	Groupes de produits
		2021		2022		2022		2022			
		März	Januar	Februar	März	Vorjahr	Vormonat	Vorjahr	Vormonat		
		Mars	Janvier	Février	Mars	Année préc.	Mois préc.				
Kapitalkosten	100.0000	103.5	114.5	125.6	115.8	11.9	-7.7	Coûts financiers			
Arbeitskosten	100.0000	99.9	100.5	100.6	100.7	0.8	0.1	Coûts du travail			
Lohnkosten	79.0869	99.9	100.4	100.5	100.7	0.8	0.2	Coûts salariaux			
Lohnnebenkosten (Sozialkosten)	20.9131	100.0	100.8	100.8	100.8	0.8	-	Charges sociales			

Agristat

Agristat

Entwicklung des Preisindex landwirtschaftlicher Produktionsmittel und -faktoren Évolution de l'indice de prix des agents et facteurs de la production agricole

Änderung von März 2021 bis März 2022 ~ Variation de mars 2021 jusqu'à mars 2022

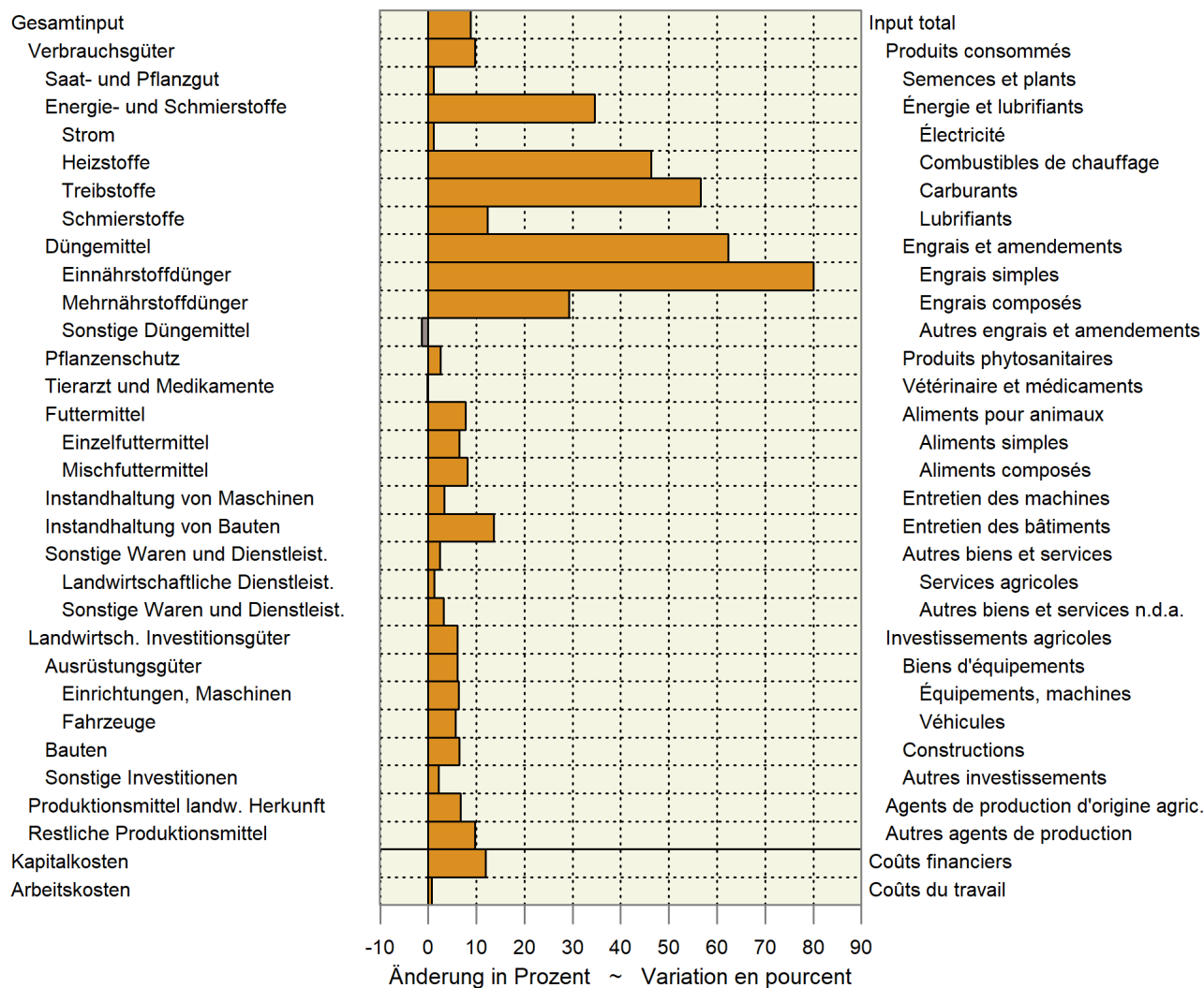

6.17 Preisentwicklung von Schlachtvieh und Metzgereierzeugnissen Évolution des prix du bétail de boucherie et des produits de boucherie

Verkaufswert von Schlachtvieh (Grossvieh, Kälber, Schweine), Preisentwicklung von Fleisch und -waren und Häuten, Bruttomargen von Bankvieh, Kälbern, Schweinen

Valeur de vente du bétail de boucherie (gros bétail, veaux, porcs), évolution des prix de la viande, de la charcuterie, des saucisses et des peaux, marge brute du bétails d'étal, des veaux et des porcs

Jahre Monate	Schlachtgewicht in 100 t ¹	Verkaufswert in Mio CHF (exkl. MwSt.) ¹	~ Valeur des ventes (hors TVA) ¹ CHF/100 kg	Preisindex ² ~ Indice des prix ² Index Jan. 2007 (CHF 544 = 100)	Fleisch und -waren ⁴	Häute ⁵ (exkl. MwSt.)	Total ⁶	Bruttomarge, Index ³ ~ Marge brute, indice ³ Bankvieh	Kälber	Schweine	
Années Mois	Poids mort en 100 t ¹	Millions de CHF	CHF par 100 kg	Indice jan 2007 (CHF 544 = 100)	Viande, charcuterie et saucisses ⁴	Peaux ⁵ (hors TVA)	Total ⁶	Bétail d'étal	Veaux	Porcs	
2021	Jan	313	192	611	112.3	108.2	7.7	107.2	143.0	124.2	127.9
	Feb	298	184	617	113.4	108.1	7.7	107.1	138.5	110.1	101.9
	Mrz	339	224	661	121.5	108.1	10.3	107.1	146.2	137.6	128.0
	Apr	296	199	672	123.4	107.6	10.3	106.6	149.1	130.1	117.1
	Mai	289	197	681	125.1	108.9	28.2	108.0	147.6	131.3	118.9
	Jun	300	205	685	125.8	106.6	28.2	105.8	145.1	129.2	108.2
	Jul	290	191	658	120.8	107.1	35.9	106.3	149.1	130.4	105.6
	Aug	313	202	645	118.5	107.0	51.3	106.4	139.8	123.0	110.4
	Sep	306	196	639	117.4	106.3	51.3	105.8	146.4	122.8	115.9
	Okt	309	202	654	120.1	106.3	51.3	105.7	134.5	120.0	96.4
	Nov	358	241	673	123.7	106.7	51.3	106.2	139.0	111.5	114.2
	Dez	317	206	650	119.5	106.5	51.3	106.0	144.7	117.6	112.9
	Jahr	3 728	2 438	654	120.1	107.3	32.1	106.5	143.6	124.0	113.1
2022	Jan	316	201	637	117.0	106.0	46.2	105.4	139.2	114.4	110.3
	Fév	294	184	625	114.9	106.4	46.2	105.8	143.3	114.3	111.4
	Mar	340	215	634	116.4	107.0	46.2	106.3	139.3	127.2	110.8

¹ Aktuelles Jahr provisorisch

² Basis Januar 2007 = 100

³ BLW Marktbeobachtung: Bruttomarge = Nettoeinnahmen + Importvorteile - Einstandspreis; Basis Januar 2007 = 100

⁴ Gruppe «Fleisch und Fleischwaren» des Landesindex der Konsumentenpreise, Basis Dezember 2005 = 100

⁵ Häute- und Fellversteigerungen in Zürich, Preise für Rinderhäute 1a, umgerechnet in Index

⁶ Gewogenes Mittel (Annahme: Fleisch 99 %, Häute 1 %)

¹ L'année actuelle est provisoire

² Base janvier 2007 = 100

³ OFAG, Observation du marché: marge brute = recettes nettes + avantage de l'importation - prix de revient; base janvier 2007 = 100

⁴ Rubrique «viande, charcuterie et saucisses» de l'indice des prix à la consommation, base décembre 2005 = 100

⁵ Mise aux enchères de cuirs et peaux bruts à Zurich, prix pour des peaux de bovins 1a, converti en indice

⁶ Moyenne pondérée (supposition: viande 99 %, peaux 1 %)

Bundesamt für Landwirtschaft (BLW); Bundesamt für Statistik (BFS); weitere Quellen; Berechnungen durch Agristat

Office fédéral de l'agriculture (OFAG); Office fédéral de la statistique (OFS); autres sources; calculs par Agristat

6.18 Landesindex der Konsumentenpreise Indice des prix à la consommation

Dezember 2020 = 100 ~ Décembre 2020 = 100

Produktgruppen	Gewichtung 2022 ¹	2021				2022				Veränderung in % zum		Groupes de produits
		2021		2022		2022		2022		Variation en % par rap.		
		März	Januar	Februar	März	Vorjahr	Vormonat	Vorjahr	Vormonat			
	Pondération 2022 ¹	Mars	Janvier	Février	Mars	Année préc.	Mois préc.					
Landesindex Total	100.000	100.6	101.7	102.4	103.0	2.4	0.6	Indice total				
Nahrungsmittel	11.555	99.5	98.3	98.6	99.1	-0.4	0.6	Alimentation				
Alkoholfreie Getränke	1.053	99.5	100.6	100.4	103.9	4.4	3.5	Boissons non alcooliques				
Alkoholische Getränke	1.645	100.0	100.9	102.2	100.5	0.5	-1.7	Boissons alcooliques				
Tabakwaren	1.837	100.0	101.4	101.2	101.6	1.6	0.4	Produits du tabac				
Mahlzeiten in Gaststätten	1.687	99.9	101.1	101.4	101.5	1.5	0.0	Repas dans les restaurants et cafés				
Getränke in Gaststätten	0.896	100.0	100.7	100.9	100.9	0.9	-0.0	Boissons dans les restaurants et cafés				

¹ Der Index wird seit dem Jahr 2000 jährlich neu gewichtet

¹ A partir de l'année 2000, la pondération de l'indice est revue chaque année

Bundesamt für Statistik (BFS)

Office fédéral de la statistique (OFS)

6.19 Produzenten- und Importpreisindex Indice des prix à la production et à l'importation

Dezember 2020 = 100 ~ Décembre 2020 = 100

Produktgruppen	Gewichtung 2020 Pondération 2020	2021				2022				Veränderung in % zum Variation en % par rap. Vorjahr Année préc.	Vormonat Mois préc.	Groupes de produits
		März	Januar	Februar	März	Januar	Februar	März	Januar			
		Mars	Janvier	Février	Mars	Janvier	Février	Mars	Janvier			
Produzentenpreisindex Total	100.0000	100.2	103.6	103.7	104.3	4.1	0.5			Indice des prix à la production, total		
Landw. Produkte, inbegr. Gartenbau- und Baum- schulprodukte	1.9556	99.4	102.5	101.8	101.7	2.3	-0.1			Produits agricoles, produits de pépinières et prod. horticoles inclus		
Nahrungs- und Futtermittel	8.8716	100.0	101.1	100.9	101.5	1.5	0.6			Produits alimentaires et aliments fourragers		
Getränke	0.5242	100.1	100.3	100.3	100.7	0.6	0.3			Boissons		
Tabakwaren	0.3672	102.5	106.0	106.0	102.9	0.4	-2.9			Tabacs		
Forstwirtschaftliche Produkte	0.1158	100.1	105.2	115.1	115.1	15.0	-			Produits sylvicoles		
Holzprodukte	2.3191	100.3	110.0	110.9	110.9	10.5	-			Produits en bois		
Importpreisindex, Total	100.0000	102.3	110.1	111.1	112.7	10.2	1.4			Indice des prix à l'importation, total		
Landwirtschaftliche Produkte	1.8769	106.2	118.2	118.3	121.2	14.1	2.4			Produits agricoles		
Nahrungs- und Futtermittel	3.8578	101.2	104.2	104.0	106.0	4.8	2.0			Produits alimentaires et aliments fourragers		
Getränke	1.0973	100.0	100.3	100.3	100.2	0.2	-0.1			Boissons		
Holzprodukte	1.1761	101.8	115.8	117.3	117.3	15.2	-			Produits en bois		

Bundesamt für Statistik (BFS)

Office fédéral de la statistique (OFS)

Produzenten- und Importpreisindex Indice des prix à la production et à l'importation

Produzentenpreisindex (PPI) und Importpreisindex (IPI), Dezember 2020 = 100

Indice des prix à la production (IPP) et indice des prix à l'importation (IPI), décembre 2020 = 100

— 2022 — 2021 — 2020

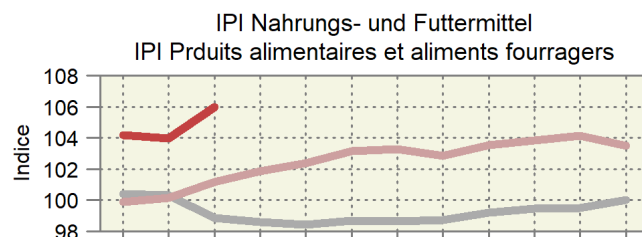
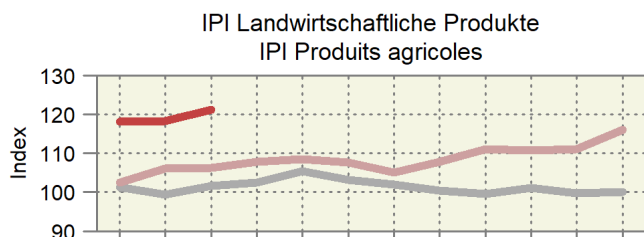
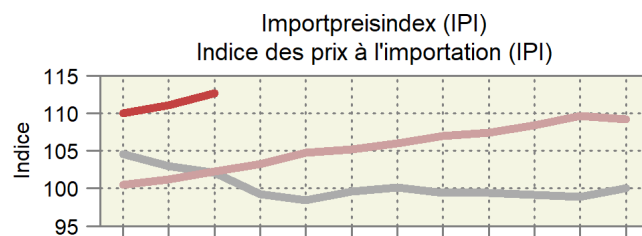
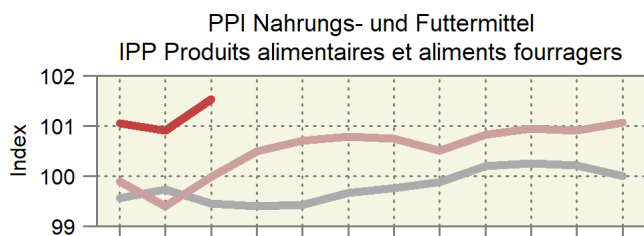
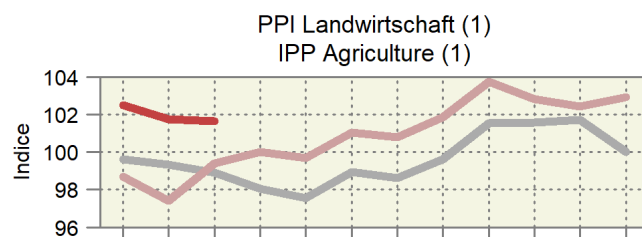
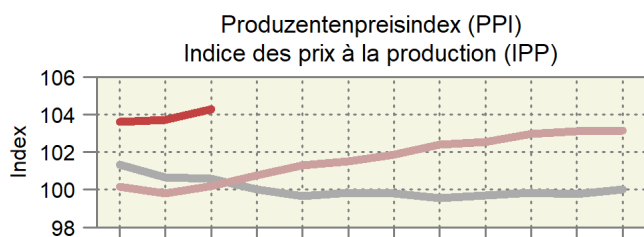

1) Inklusive Produkte des Gartenbaus und der Baumschulen ~ 1) Y compris les produits de pépinières et horticoles

6.20 Vergleich der Indexentwicklung Comparaison de l'évolution des indices

Index der Einkaufspreise für Produktionsmittel (EPI), der Produzentenpreise landwirtschaftlicher Erzeugnisse (PPI-L) und der Konsumentenpreise für Nahrungsmittel (LIK), Dezember 2020 = 100

Indice des prix d'achat des agents de production (IPA), des prix à la production des produits agricoles (IPP-A) et des prix à la consommation des denrées alimentaires (IPC), décembre 2020 = 100

	2020									2021		
	Apr	Mai	Jun	Jul	Aug	Sep	Okt	Nov	Dez	Jan	Feb	Mrz
	Avr	Mai	Jun	Jul	Aoû	Sep	Oct	Nov	Déc	Jan	Fév	Mar
EPI ~ IPA	100.0	99.8	99.9	100.1	99.9	99.8	99.6	99.6	100.0	100.0	100.4	101.0
PPI-L ~ IPP-A	98.3	97.8	100.3	101.2	101.8	103.1	103.0	102.1	100.0	99.9	97.6	99.0
LIK ~ IPC	101.8	102.4	103.5	102.9	102.5	102.6	101.9	100.8	100.0	99.8	99.8	99.5

	2021									2022		
	Apr	Mai	Jun	Jul	Aug	Sep	Okt	Nov	Dez	Jan	Feb	Mrz
	Avr	Mai	Jun	Jul	Aoû	Sep	Oct	Nov	Déc	Jan	Fév	Mar
EPI ~ IPA	101.6	102.0	102.2	102.7	103.1	103.3	104.3	105.1	106.2	107.4	108.3	109.9
PPI-L ~ IPP-A ¹	100.3	100.2	102.8	103.5	104.0	105.4	104.3	102.9	103.2	103.3	102.4	102.2
LIK ~ IPC	99.6	100.2	100.5	100.8	101.3	100.8	99.8	99.0	98.7	98.3	98.6	99.1

¹ Die Indices der zwei aktuellsten Monate sind provisorisch.

¹ Les indices des deux mois les plus actuels sont provisoires.

Indexentwicklung Évolution des indices

Dezember 2020 = 100 ~ Décembre 2020 = 100

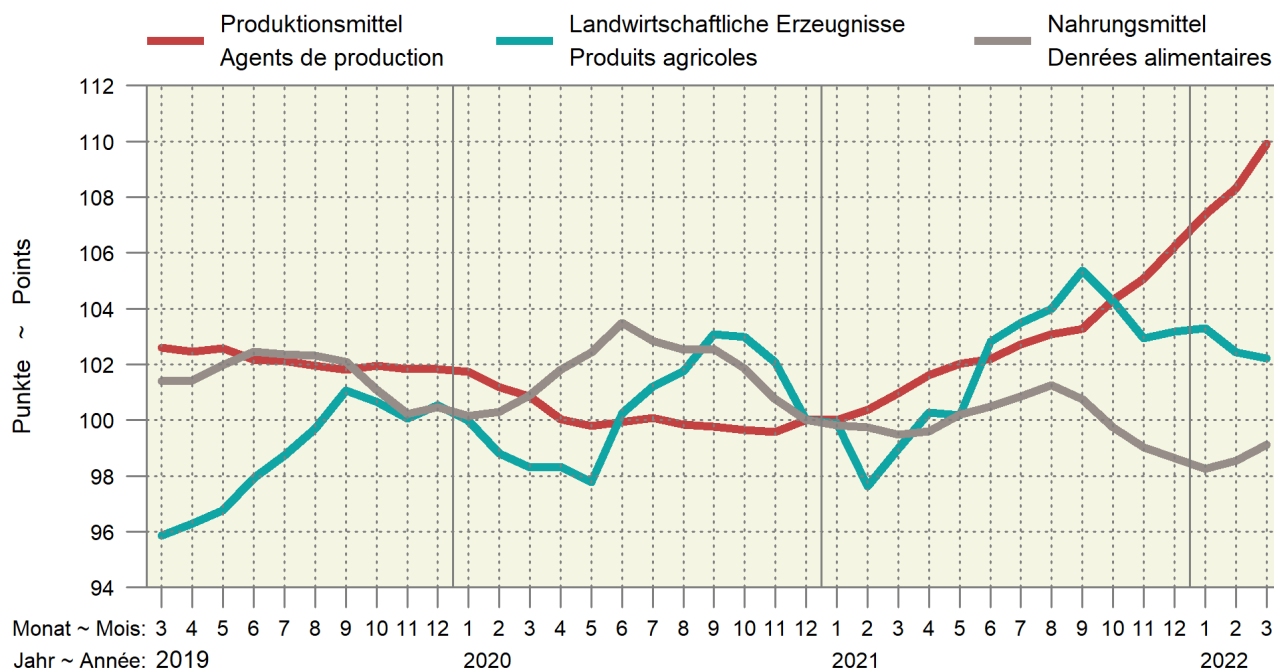

6.21 Kaufkraft landwirtschaftlicher Produkte im Verhältnis zu landwirtschaftlichen Produktionsmitteln Pouvoir d'achat des produits agricoles par rapport aux agents de production agricole

Verhältnis zwischen dem Produzentepreisindex Landwirtschaft und dem Einkaufspreisindex landw. Produktionsmittel, Dezember 2020 = 100. Die Indices der zwei aktuellsten Monate sind provisorisch.

Relation entre l'indice des prix à la production dans l'agriculture et l'indice des prix des agents de production agricoles, décembre 2020 = 100. Les indices des deux mois les plus actuels sont provisoires.

Jahre	Jan	Feb	Mrz	Apr	Mai	Jun	Jul	Aug	Sep	Okt	Nov	Dez	Jahresmittel
Années	Jan	Fév	Mar	Avr	Mai	Jun	Jul	Aoû	Sep	Oct	Nov	Déc	Moyenne annuelle
2018	95.5	93.7	93.0	92.7	92.6	94.7	96.1	94.0	94.8	94.4	93.4	94.4	94.1
2019	94.5	93.9	93.4	94.0	94.4	95.9	96.7	97.8	99.3	98.7	98.3	98.7	96.3
2020	98.3	97.7	97.5	98.3	98.0	100.3	101.1	101.9	103.3	103.4	102.5	100.0	100.2
2021	99.9	97.3	98.1	98.7	98.2	100.6	100.7	100.9	102.0	100.0	98.0	97.1	99.3
2022	96.2	94.6	93.0										

Agristat

Agristat

Kaufkraft landw. Produkte im Verhältnis zu den landw. Produktionsmitteln Pouvoir d'achat des produits agricoles par rapport aux agents de production agricole

Dezember 2020 = 100 ~ Décembre 2020 = 100

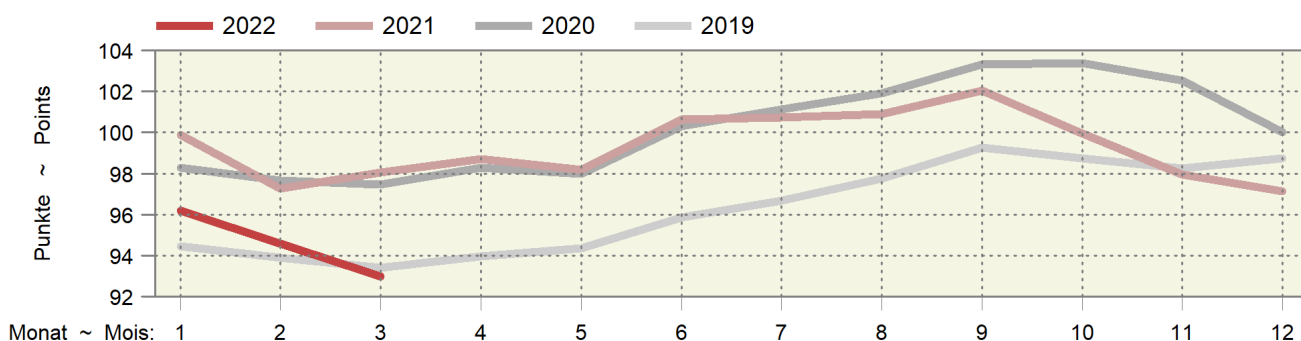

6.22 Kaufkraft landwirtschaftlicher Produkte im Verhältnis zu den Konsumentenpreisen Pouvoir d'achat des produits agricoles par rapport aux prix à la consommation

Verhältnis zwischen dem Produzentepreisindex Landwirtschaft und dem Landesindex der Konsumentenpreise, Dezember 2020 = 100. Die Indices der zwei aktuellsten Monate sind provisorisch.

Relation entre l'indice des prix à la production dans l'agriculture et l'indice des prix à la consommation, décembre 2020 = 100. Les indices des deux mois les plus actuels sont provisoires.

Jahre	Jan	Feb	Mrz	Apr	Mai	Jun	Jul	Aug	Sep	Okt	Nov	Dez	Jahresmittel
Années	Jan	Fév	Mar	Avr	Mai	Jun	Jul	Aoû	Sep	Oct	Nov	Déc	Moyenne annuelle
2018	96.3	94.3	93.3	93.2	93.1	95.4	96.9	94.9	95.9	95.8	95.5	96.1	95.0
2019	95.9	95.3	94.6	94.9	95.1	96.2	97.5	98.4	99.9	99.7	99.3	99.7	97.2
2020	99.4	98.1	97.5	97.9	97.3	99.8	100.9	101.4	102.7	102.6	102.0	100.0	100.0
2021	99.8	97.4	98.4	99.5	99.2	101.7	102.4	102.7	104.0	102.6	101.3	101.6	100.9
2022	101.6	100.1	99.3										

Agristat

Agristat

Kaufkraft landwirtschaftlicher Produkte im Verhältnis zu den Konsumentenpreisen Pouvoir d'achat des produits agricoles par rapport aux prix à la consommation

Dezember 2020 = 100 ~ Décembre 2020 = 100

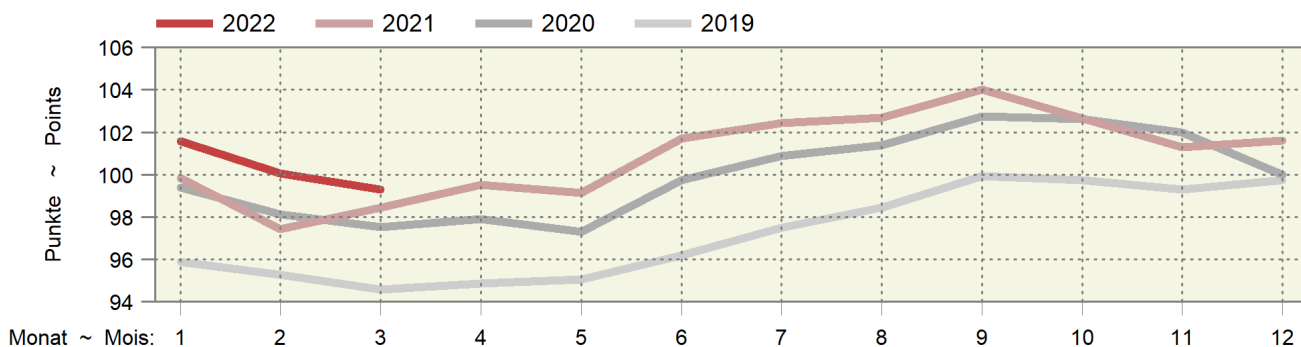

6.23 Deutsche Börsenpreise für Pflanzenbauprodukte Prix de bourse allemands pour des produits de la production végétale

Jährliche und monatliche Durchschnittspreise gemäss jeweiligem Devisenkurs umgerechnet in CHF/100 kg, ohne MwSt.
Prix moyens par an et par mois convertis en fonction des cours de devises correspondants en CHF/100 kg, hors TVA

Produkte	2021		2022		Differenz in CHF zum		Produits
	Différence en CHF par rapport à						
	April	Februar	März	April *	Vorjahr	Vormonat	
	Avril	Février	Mars	Avril *	Année préc.	Mois préc.	
A-Weizen	23.60	29.86	40.72	38.62	15.02	-2.11	Blé classe A
Brotweizen	23.52	29.12	39.51	40.50	16.98	0.99	Blé panifiable
Brotroggen	21.60	28.75	38.02	40.19	18.59	2.17	Seigle panifiable
Futtergerste	22.20	26.46	36.10	37.78	15.57	1.68	Orge fourragère
Futterweizen	23.62	28.30	38.83	39.66	16.04	0.83	Blé fourrager
Braugerste	24.89	41.65	42.52	Orge de brasserie
Körnermais	24.75	28.03	37.56	37.43	12.67	-0.14	Maïs-grain
Raps	57.14	74.46	98.49	99.79	42.65	1.30	Colza
Weizenkleie, lose	36.00	45.92	96.57	64.43	28.44	-32.13	Son de blé, en vrac
Rapsschrot	34.05	39.96	51.85	53.80	19.75	1.95	Tourteau de colza
Sojaschrot	43.18	51.31	56.88	55.17	11.99	-1.70	Tourteau de soja

Diverse deutsche Produktbörsen

Diverses bourses de marchandises allemandes

Entwicklung deutscher Börsenpreise für Pflanzenbauprodukte Évolution de prix de bourse allemands de produits de la production végétale

In CHF pro 100 kg; oben rechts: Änderung in % im letzten Monat gegenüber dem Vorjahr

En CHF par 100 kg; à droite en haut : changement en % au dernier mois par rapport à l'année précédente

— 2022 — 2021 — 2020 — 2019

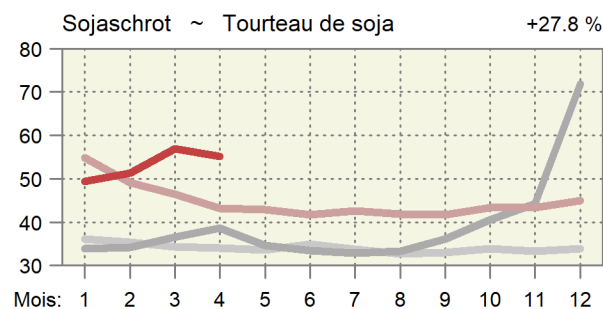
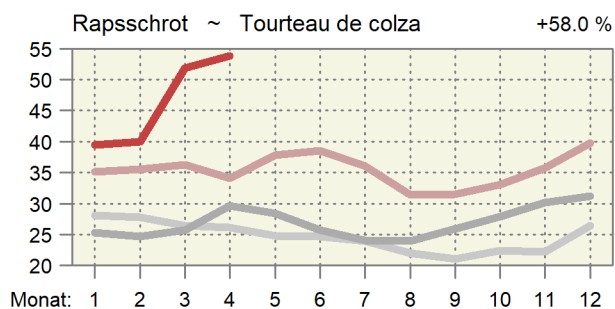
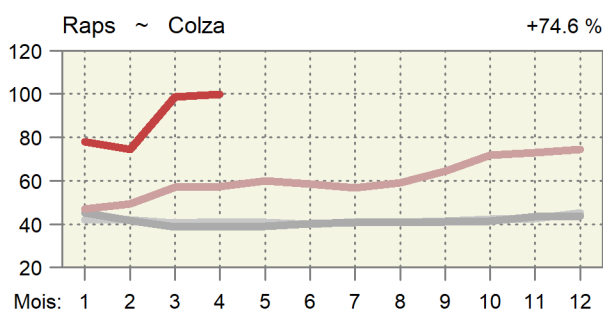
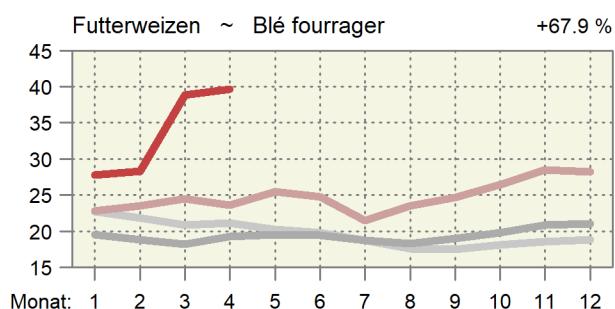
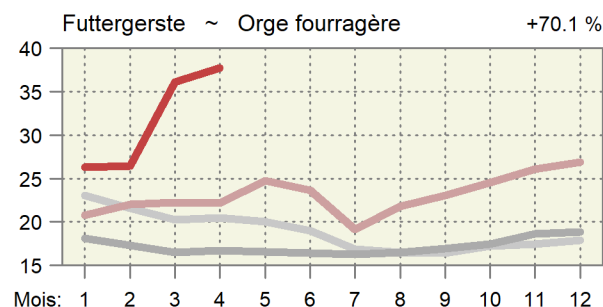
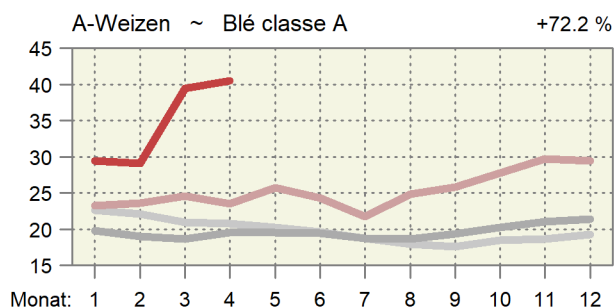

6.24 Preise von Schlachtvieh und Tränkekälbern in den Nachbarländern Prix du bétail de boucherie et des veaux à l'engrais dans les pays voisins

Euro-Preise umgerechnet in CHF pro kg SG oder pro Tier

Prix en euros transformés en CHF par kg PM ou par animal

Kategorie	Land	Klasse	2021	2022	Differenz in CHF zum			
Catégorie	Pays	Classe	März	Januar	Februar	März	Différence en CHF par rapport à	
			Mars	Janvier	Février	Mars	Vorjahr	Vormonat
							Année préc.	Mois préc.
Mastschweine (CHF/kg SG) ~ Porcs de boucherie (CHF/kg PM)								
	DE	E	1.67	1.35	1.39	1.86	0.19	0.47
	FR	E	1.57	1.41	1.43	1.56	-0.01	0.13
	IT	R	1.94	2.10	1.94	1.91	-0.03	-0.02
	AT	E	1.79	1.54	1.52	1.92	0.12	0.40
Mastmuni (CHF/kg SG) ~ Taureaux (CHF/kg PM)								
	DE	R3 (T3)	4.40	5.13	5.40	5.85	1.45	0.45
	FR	R3 (T3)	4.17	4.56	4.83	4.96	0.79	0.13
	IT	R3 (T3)	4.11	3.50	4.53	4.39	0.28	-0.14
	AT	R3 (T3)	4.29	4.68	4.78	4.92	0.63	0.15
Rinder (CHF/kg SG) ~ Génisses (CHF/kg PM)								
	DE	R3 (T3)	3.88	4.67	4.94	5.38	1.49	0.43
	FR	R3 (T3)	4.62	4.62	4.83	4.97	0.35	0.14
	IT	R3 (T3)	4.58	3.98	4.88	4.86	0.28	-0.02
	AT	R3 (T3)	3.95	4.34	4.51	4.68	0.73	0.17
Kühe (CHF/kg SG) ~ Vaches (CHF/kg PM)								
	DE	O3 (A3)	3.31	3.93	4.39	4.96	1.65	0.58
	FR	O3 (A3)	3.47	3.88	4.21	4.50	1.03	0.29
	IT	O3 (A3)	3.06	3.37	3.71	3.90	0.84	0.19
	AT	O3 (A3)	2.91	3.11	3.59	4.00	1.10	0.41
Schlachtkälber (CHF/kg SG) ~ Veaux de boucherie (CHF/kg PM)								
	DE	E-P (C-X)	4.68	4.92	5.10	5.41	0.73	0.31
	FR	R (T)	7.02	7.23	7.23	7.10	0.09	-0.12
	IT	6.45	6.51	6.45	...	-0.06
	AT	E-P (C-X)	6.77	6.81	6.41	6.25	-0.53	-0.16
Tränkekälber männlich (CHF/Tier) ~ Veaux à l'engrais mâles (CHF/animal)								
	DE	Milchtyp ~ Type laitier	57	74	88	105	47	17
	FR	Milchtyp ~ Type laitier	55	58	68	83	28	15
	IT	Milchtyp ~ Type laitier	97	105	107	110	13	4
	AT	Milchtyp ~ Type laitier	108	114	135	129	21	-6
	DE	Masttyp ~ Type engraissement	194	189	206	220	27	14
	FR	Masttyp ~ Type engraissement	197	206	216	219	22	2
	IT	Masttyp ~ Type engraissement	237	252	254	256	18	1
	AT	Masttyp ~ Type engraissement	368	291	303	326	-42	23
Schlachtlämmer (CHF/kg SG) ~ Agneaux de boucherie (CHF/kg PM)								
	DE		8.02	8.19	8.30	7.77	-0.24	-0.53
	FR		8.04	8.10	7.87	7.76	-0.28	-0.11
	IT		5.88	5.69	5.25	5.15	-0.73	-0.10
	AT		6.73	6.55	6.62	6.58	-0.14	-0.04

Verschiedene Quellen

Sources diverses

Preise von Schlachtvieh in den Nachbarländern
 Prix du bétail de boucherie dans les pays voisins

In CHF pro kg Schlachtgewicht (SG) ~ En CHF par kg de poids mort (PM)

Deutschland / Allemagne (red), Frankreich / France (cyan), Italien / Italie (green), Österreich / Autriche (orange)

Schweine ~ Porcs

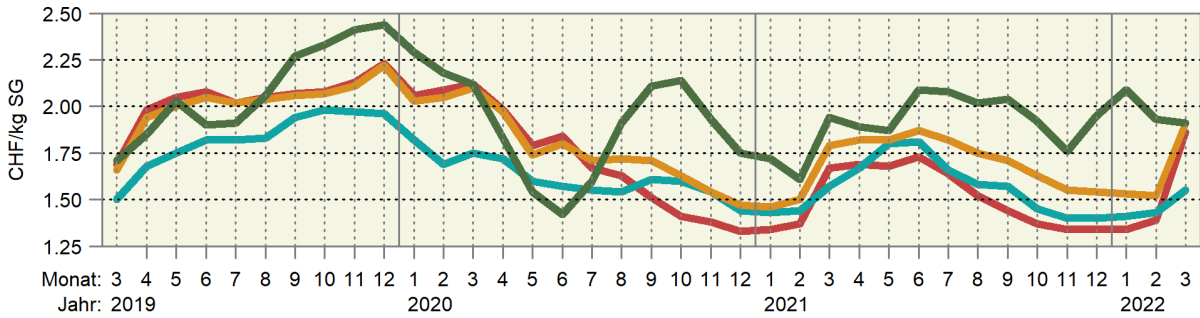

Muni ~ Taureaux

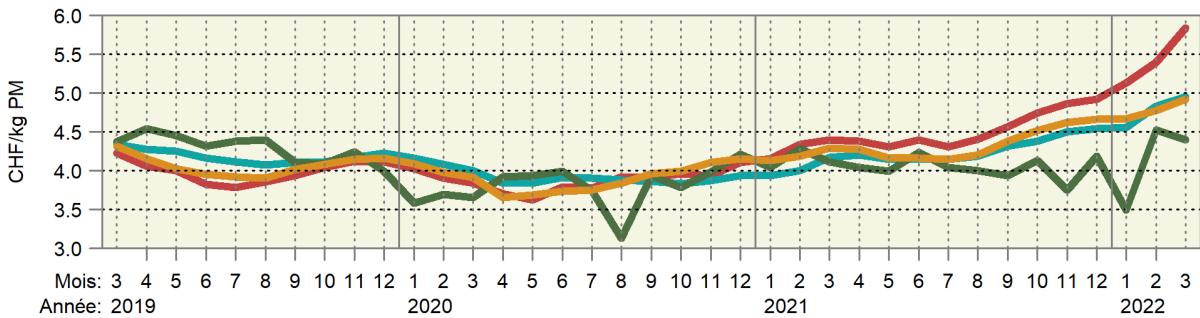

Kühe ~ Vaches

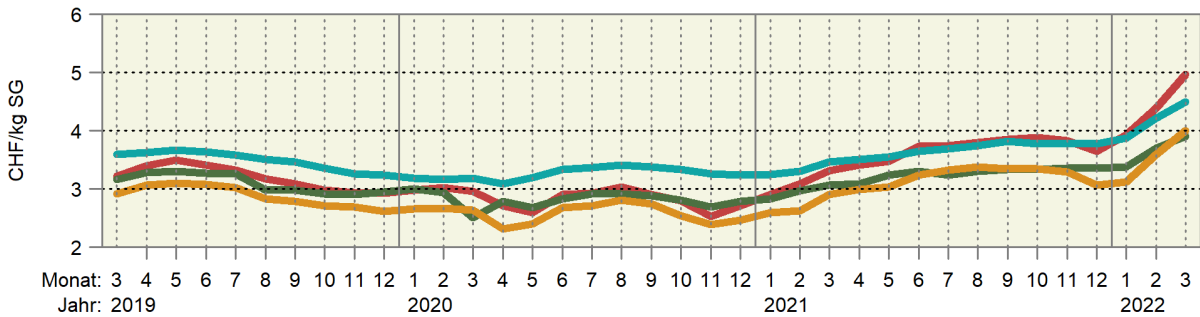

Schlachtkälber ~ Veaux de boucherie

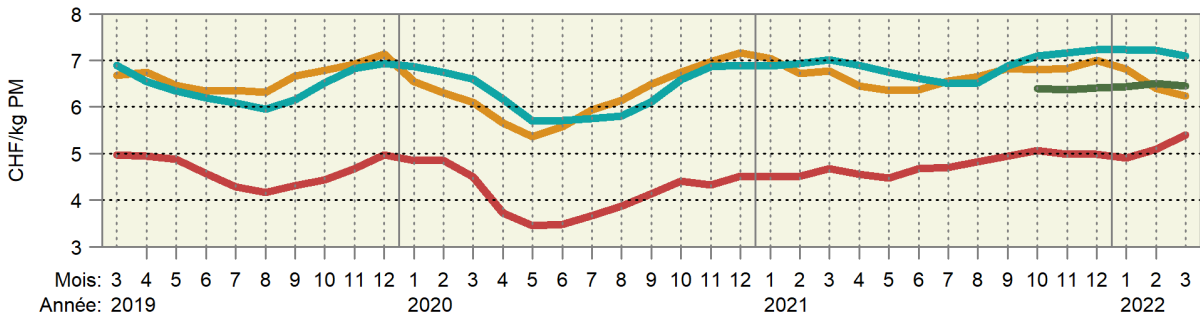

Schlachtlämmer ~ Agneaux de boucherie

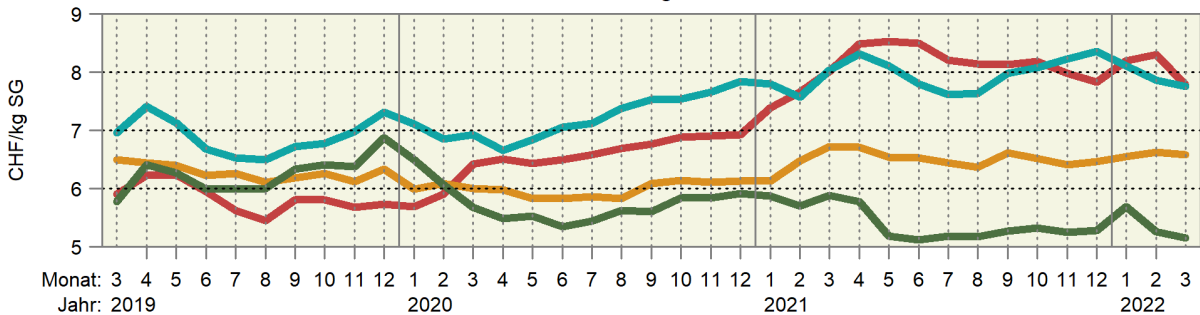

6.25 Internationale Preise für Milchprodukte Prix internationaux de produits laitiers

In CHF/kg ~ En CHF/kg

Produkte	2021		2022				Differenz in CHF zum		Produits	
					Differenz in CHF par rapport à					
	April	Januar	Februar	März	April *	Vorjahr	Vormonat			
	Avril	Janvier	Février	Mars	Avril *	Année préc.	Mois préc.			
Westeuropa										
Butter	4.72	5.51	5.81	6.14	6.96	2.24	0.83	Europe de l'Ouest		
Magermilchpulver	2.84	3.62	3.83	4.04	4.45	1.60	0.41	Beurre		
Vollmilchpulver	3.64	3.85	4.14	4.56	5.13	1.49	0.57	Poudre de lait écrémé		
								Poudre de lait entier		
Ozeanien										
Butter	5.30	5.48	5.92	6.44	6.77	1.47	0.33	Océanie		
Magermilchpulver	3.15	3.55	3.81	4.23	4.50	1.35	0.27	Beurre		
Vollmilchpulver	3.77	3.63	4.00	4.30	4.40	0.63	0.10	Poudre de lait écrémé		
								Poudre de lait entier		

Schweizer Milchproduzenten (SMP)

Producteurs suisses de lait (PSL)

Preisentwicklung für Milchprodukte in Westeuropa Évolution des prix de produits laitiers dans l'Europe de l'Ouest

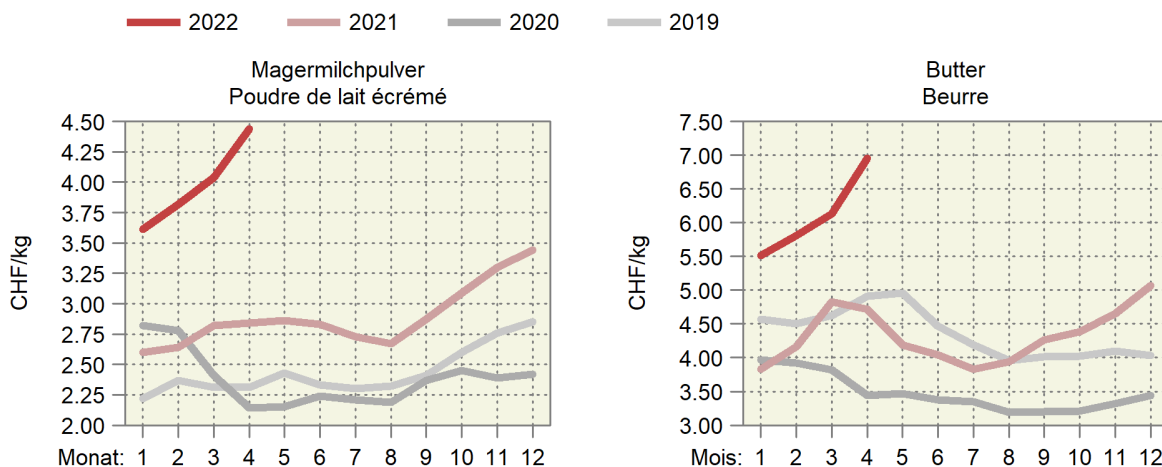

Entwicklung der Fett- und Eiweisspreise in Westeuropa Évolution des prix de la graisse et de la protéine dans l'Europe de l'Ouest

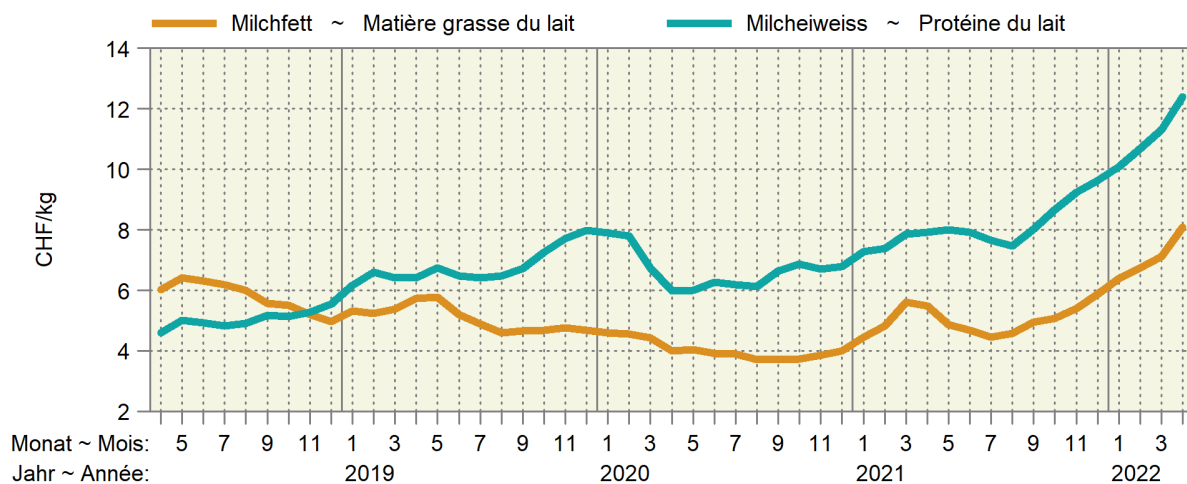

6.26 Weltmarktpreise Prix sur le marché mondial

Internationale Preise der Weltbank (WB), der Börse Chicago (C) und der Börse New York (NY), Preise in CHF/Tonne (Rohöl in CHF/1000 Liter)

Prix internationaux de la Banque Mondiale (WB), de la bourse Chicago (C) et de la bourse New York (NY), prix en CHF/tonne (pétrole brut en CHF/1000 Liter)

Produkte	Quelle	2021	2022		Differenz in CHF zum		Produits	
		Source	April	Februar	März	April		Différence en CHF par rapport à
		Avril	Février	Mars	Avril	Vorjahr Année préc.		Vormonat Mois préc.
Rindvieh	C	2 458	2 900	2 856	2 913	455.25	57.15	Bovins
Rindfleisch	WB	4 765	5 732	5 809	5 785	1 019.40	-24.58	Viande de bœuf
Mastrinder	C	2 832	3 384	3 204	3 274	441.99	69.82	Bovins à l'engrais
Schweine	C	2 160	1 919	2 117	2 161	0.70	43.07	Porcs
Geflügelfleisch	WB	2 086	2 612	3 107	3 469	1 382.71	361.42	Viande de poulet
Weizen	C	225	271	370	377	152.27	7.56	Blé
Weichweizen SRW USA	WB	259		496	635	375.50	...	Blé tendre SRW USA
Reis Thailand 5 %	WB	456	394	392	407	-49.22	14.49	Riz Thaïlande 5 %
Mais	C	220	236	270	303	83.11	32.75	Maïs
Mais	WB	247	270	312	329	81.51	16.69	Maïs
Sojabohnen	C	491	543	572	583	91.65	11.39	Soja
Sojabohnen	WB	550	610	670	680	130.22	10.41	Soja
Sojamehl	WB	428	525	559	547	119.28	-12.21	Farine de soja
Kaffee Arabica	WB	3 425	5 692	5 298	5 526	2 100.25	227.83	Café Arabica
Kaffee Robusta	WB	1 512	2 226	2 128	2 163	650.14	34.58	Café Robusta
Kaffee (CSCE)	NY	2 741	5 069	4 590	4 668	1 927.01	78.60	Café (CSCE)
Tee	WB	2 457	2 573	2 430	3 083	625.92	652.94	Thé
Kakao	WB	2 182	2 354	2 286	2 318	135.66	31.46	Cacao
Kakao	NY	2 248	2 468	2 422	2 435	187.05	12.30	Cacao
Bananen USA	WB	1 130	1 147	1 291	1 375	245.56	84.10	Bananen USA
Orangen	WB	541	676	713	856	315.49	143.35	Oranges
Kokosöl	WB	1 529	1 982	2 073	1 977	448.08	-96.33	Huile de coco
Erdnussöl	WB	1 315	1 381	1 386	1 363	48.23	-23.71	Huile d'arachides
Palmöl	WB	993	1 405	1 652	1 588	595.13	-63.70	Huile de palme
Sojaöl	WB	1 277	1 472	1 819	1 838	561.01	18.94	Huile de soja
Rapsöl	WB	1 209	1 609	2 010	2 139	929.99	128.75	Huile de colza
Sonnenblumenöl	WB	1 449	1 383	2 195	2 148	699.07	-47.05	Huile de tournesol
Zucker	WB	328	363	390	409	80.88	18.66	Sucre
Zucker Nr. 11 (CSCE)	NY	330	365	391	411	81.11	20.81	Sucre n° 11 (CSCE)
Fischmehl	WB	1 370	1 334	1 408	1 551	180.99	143.05	Farine de poisson
Harnstoff	WB	302	687	811	873	570.83	61.94	Urée
Diammoniumphosphat	WB	501	689	872	900	399.85	28.30	Phosphate diammonique
Triple superphosphat	WB	440	634	737	808	367.60	71.19	Triple superphosphate
Kaliumchlorid	WB	187	361	523	531	344.38	7.99	Chlorure de potassium
Kautschuk TSR20	WB	1 984	1 949	1 973	1 977	-7.12	4.36	Caoutchouc TSR20
Rohöl	WB	365	543	657	614	249.16	-43.29	Pétrole brut

Weltbank; Börse Chicago; Börse New York

Banque Mondiale; Bourse de Chicago; Bourse de New York

Entwicklung der Weltmarktpreise, Teil 1 Évolution des prix sur le marché mondial, 1ère partie

In CHF pro t; oben rechts: Änderung in % im letzten Monat gegenüber dem Vorjahr

En CHF par t; à droite en haut: Changement en % au dernier mois par rapport à l'année précédente

— 2022 — 2021 — 2020 — 2019

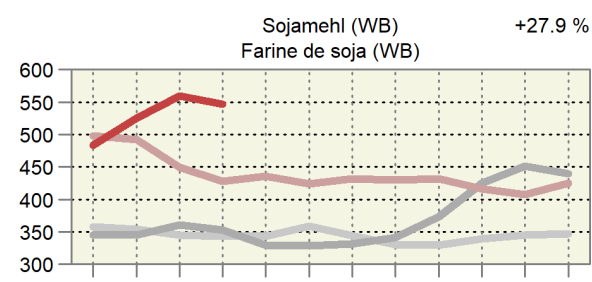
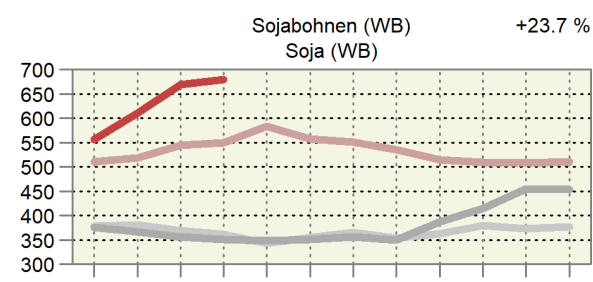
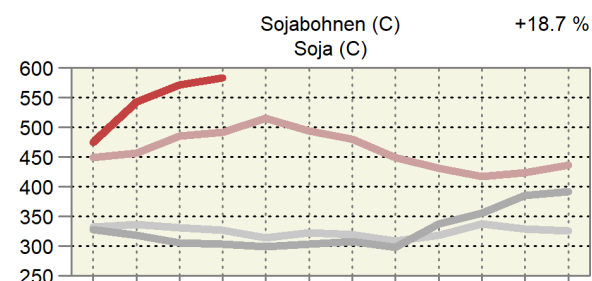
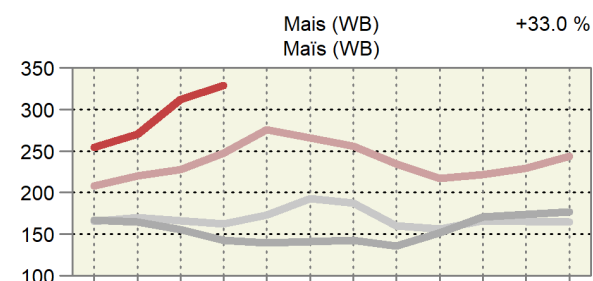
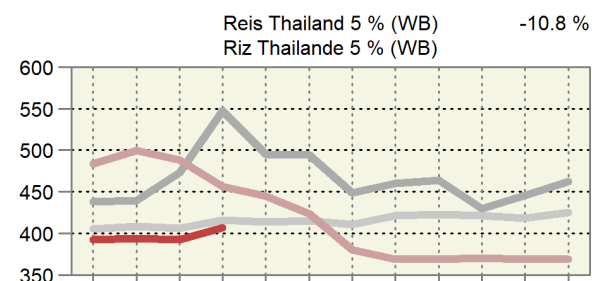
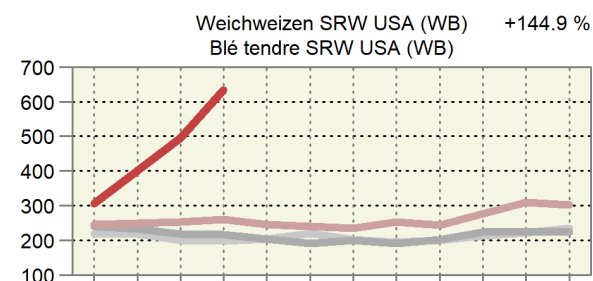
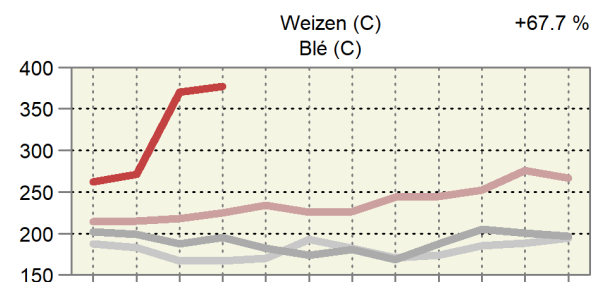
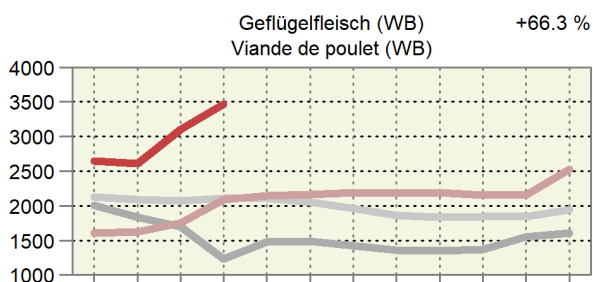
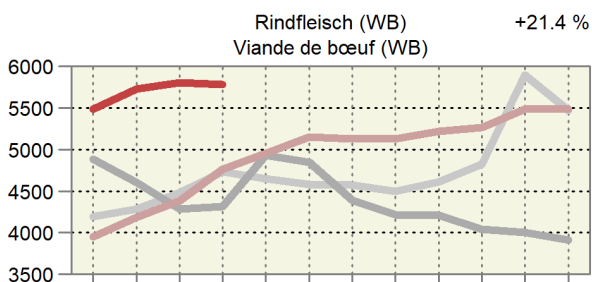
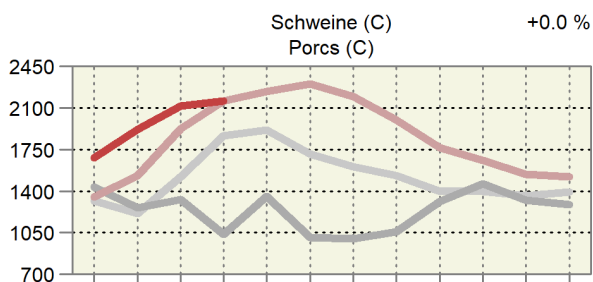
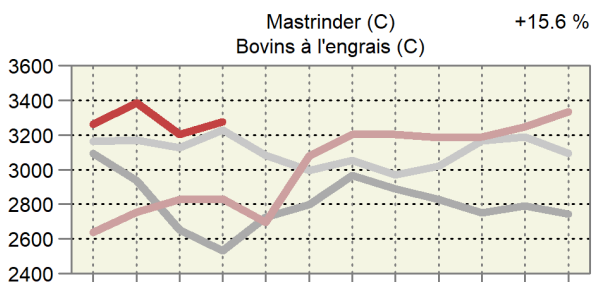
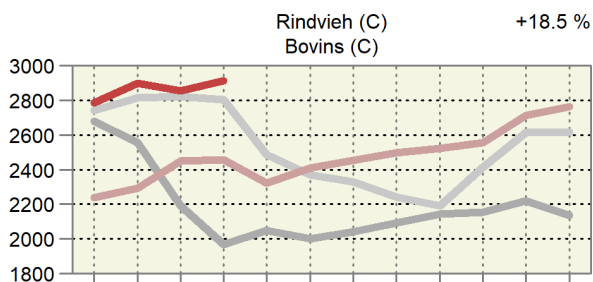

Monat: 1 2 3 4 5 6 7 8 9 10 11 12

Mois: 1 2 3 4 5 6 7 8 9 10 11 12

Entwicklung der Weltmarktpreise, Teil 2 Évolution des prix sur le marché mondial, 2ème partie

In CHF pro t; oben rechts: Änderung in % im letzten Monat gegenüber dem Vorjahr

En CHF par t; à droite en haut: Changement en % au dernier mois par rapport à l'année précédente

— 2022 — 2021 — 2020 — 2019

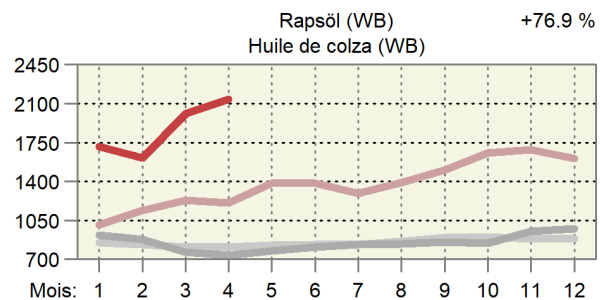
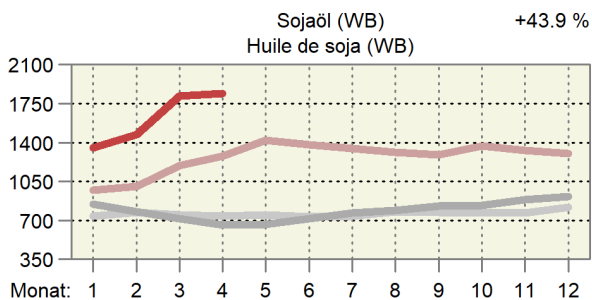
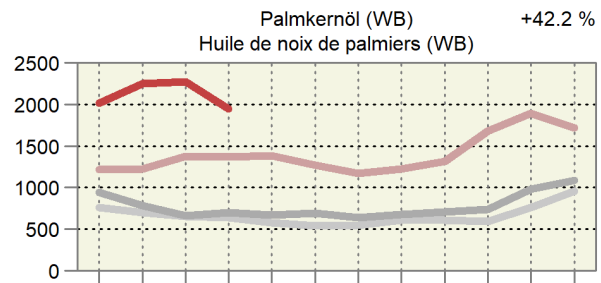
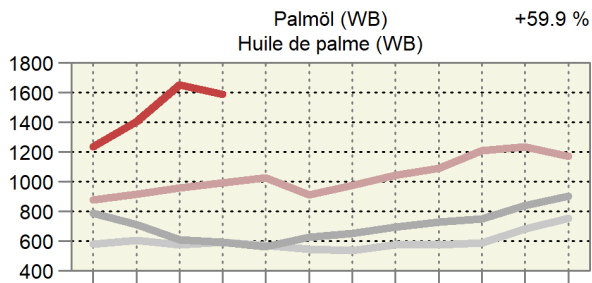
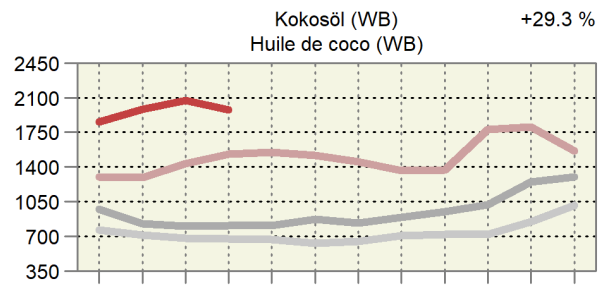
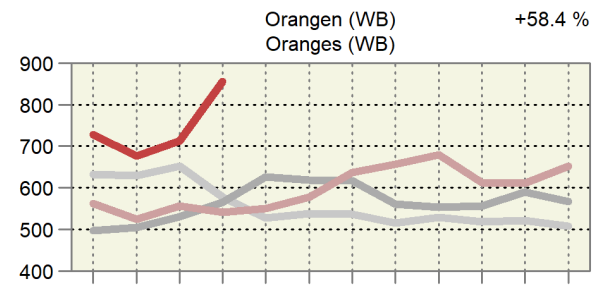
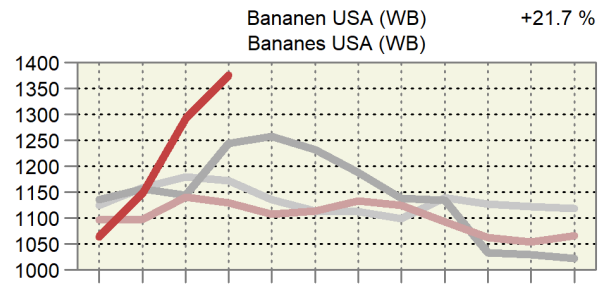
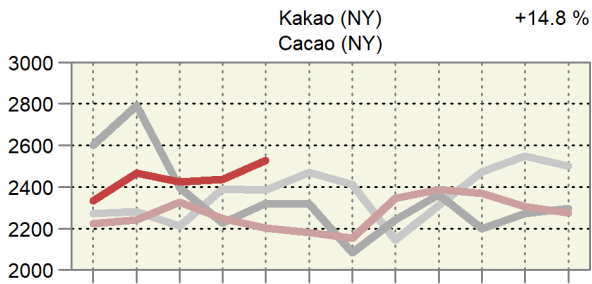
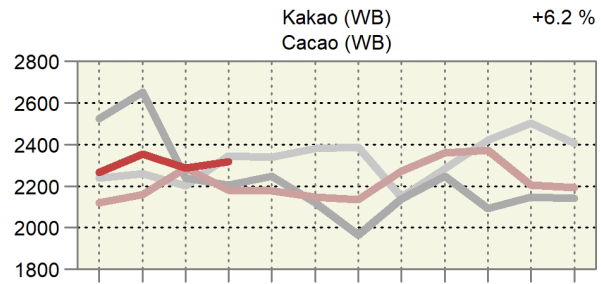
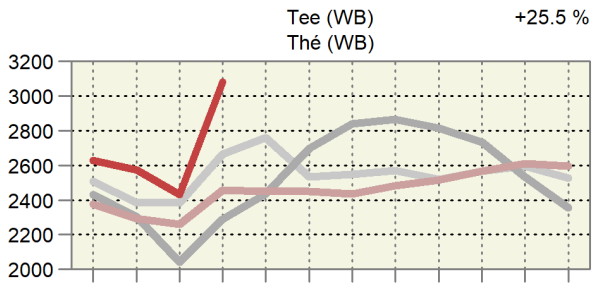
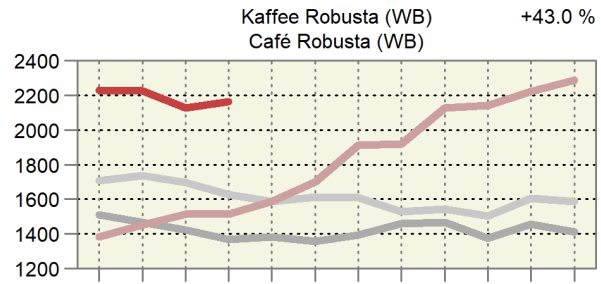
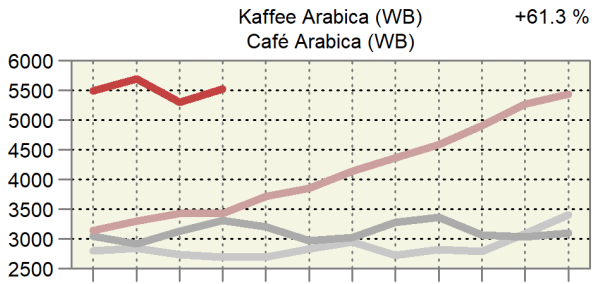

Monat: 1 2 3 4 5 6 7 8 9 10 11 12

Mois: 1 2 3 4 5 6 7 8 9 10 11 12

Entwicklung der Weltmarktpreise, Teil 3

Évolution des prix sur le marché mondial, 3ème partie

In CHF pro t; oben rechts: Änderung in % im letzten Monat gegenüber dem Vorjahr

En CHF par t; à droite en haut: Changement en % au dernier mois par rapport à l'année précédente

— 2022 — 2021 — 2020 — 2019

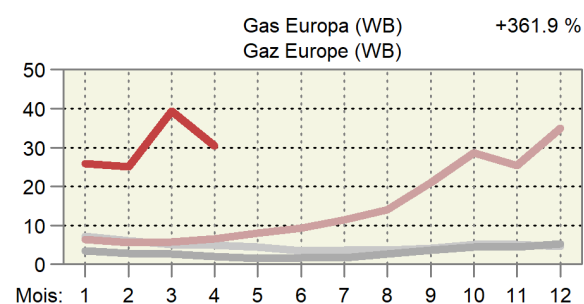
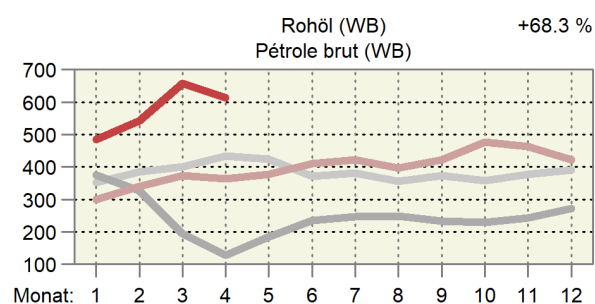
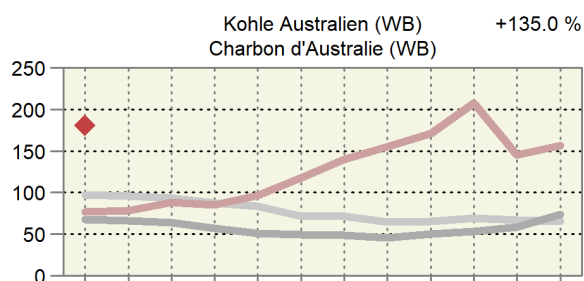
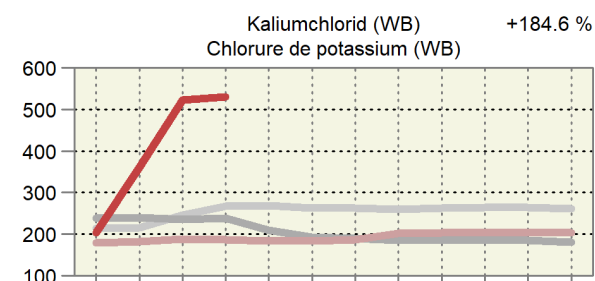
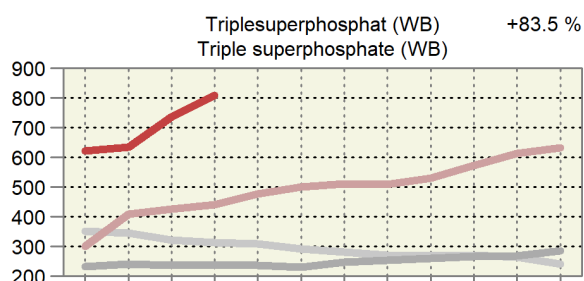
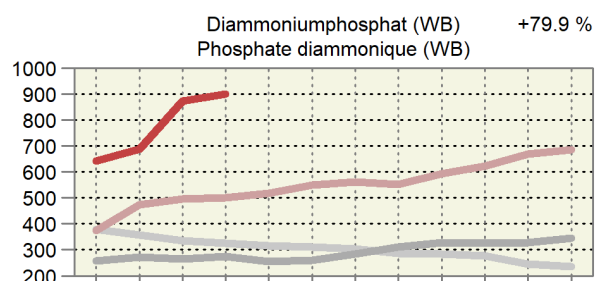
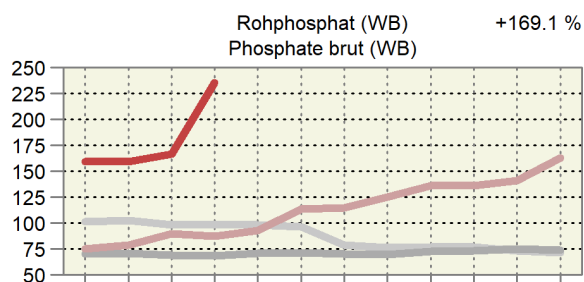
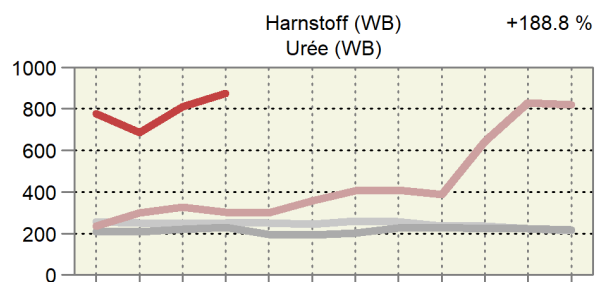
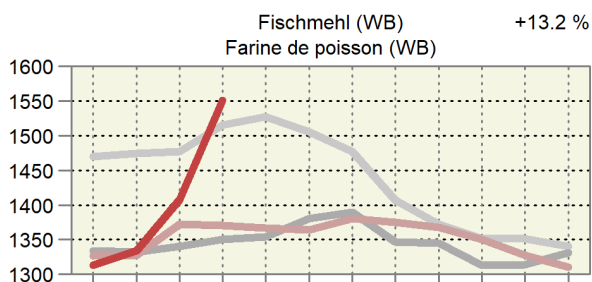
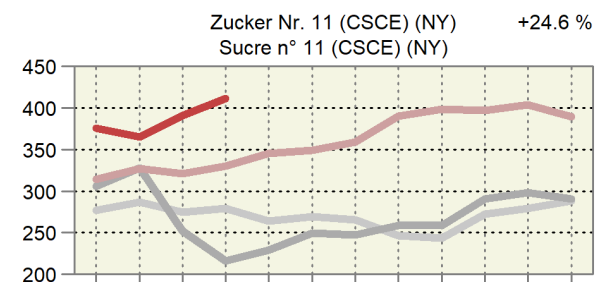
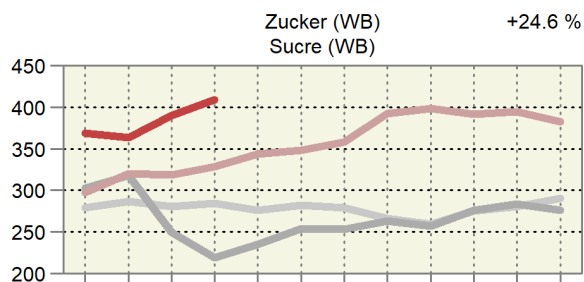
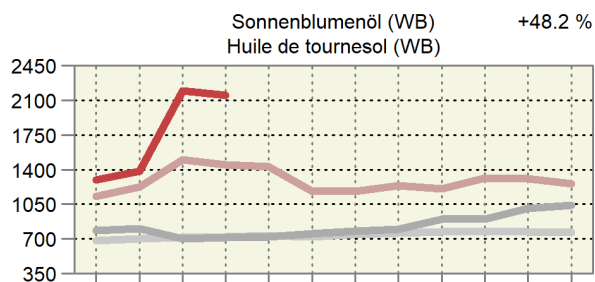

Monat: 1 2 3 4 5 6 7 8 9 10 11 12

Mois: 1 2 3 4 5 6 7 8 9 10 11 12

7. Diverses ~ Divers

7.1 Verkaufswert tierischer Erzeugnisse im Monat März Valeur de vente de produits d'origine animale au mois de mars

Berechnung ohne Eigenverbrauch ~ Calcul sans auto-consommation

Erzeugnisse	Einheit Unité	Verkaufsmenge			Verkaufswert je Mengeneinheit CHF ohne MwSt.			Verkaufswert, tausend CHF ohne MwSt.			Produits
		Quantité vendue			Valeur de vente par unité de mesure, CHF hors TVA			Valeur de vente, milliers de CHF hors TVA			
		2021	2022 *	%	2021	2022 *	%	2021	2022 *	%	
Nutzvieh- export	St. ~ Pce	62	9	-85.5	1 175	2 308	96.3	73	21	-71.5	Export. de bétail de rente
Schlachttiere											Animaux de bouch.
Grossvieh	St. ~ Pce	37 579	36 002	-4.2	2 869	2 901	1.1	107 807	104 446	-3.1	Gros bétail
Kälber	St. ~ Pce	19 008	18 926	-0.4	1 731	1 884	8.8	32 910	35 666	8.4	Veaux
Schweine	St. ~ Pce	224 108	228 936	2.2	373	328	-11.9	83 573	75 186	-10.0	Porcs
Schafe	St. ~ Pce	28 194	21 492	-23.8	284	291	2.6	8 006	6 262	-21.8	Moutons
Geflügel ¹	t LG ~ t PV	13 552	13 797	1.8	2 430	2 578	6.1	32 931	35 569	8.0	Volaille ¹
Total								265 227	257 129	-3.1	Total
Milch	t	309 844	652	674	3.4	202 001	Lait
Eier	1000 St. ~ Pce	96 557	102 048	5.7	290	300	3.7	27 979	30 657	9.6	Œufs
Total ^{2,3}				495 280	Total ^{2,3}

¹ Poulet, Truten² Verkaufsmenge: %-Differenz zwischen dem Verkaufswert im Vorjahr und der Summe aus den Multiplikationen der Mengen im Berichtsmonat mit den letztjährigen Verkaufswerten³ Verkaufswert je Mengeneinheit: %-Differenz zwischen der Veränderung des aktuellen Verkaufswertes und der unter Fussnote 2 berechneten Mengenveränderung¹ Poulet, Dinde² Quantités vendues: Différence en pour-cent entre la valeur de vente et le résultat de la multiplication des quantités vendues durant le mois de référence avec les valeurs de vente de l'année précédente³ Valeur de vente par unité de mesure: Différence en pour-cent entre la variation de la valeur de vente actuel et la variation de la quantité calculée à la note 2

Bundesamt für Landwirtschaft (BLW); Bundesamt für Zoll und Grenzsicherheit (BAZG); Proviande; weitere Quellen; Berechnungen durch Agristat

Office fédéral de l'agriculture (OFAG); Office fédéral de la douane et de la sécurité des frontières (OFDF); Proviande; autres sources; calculs par Agristat

7.2 Verkaufswert tierischer Erzeugnisse nach Monaten Valeur de vente de produits d'origine animale par mois

Berechnungen ohne Eigenverbrauch in Millionen CHF, ohne MwSt. ~ Calcul sans auto-consommation en millions de CHF, hors TVA

Jahr Monat	Nutzvieh- ausfuhr	Schlachttiere ~ Animaux de boucherie					Milch Lait	Eier Œufs	Total	
		Grossvieh Gros bétail	Kälber Veaux	Schweine Porcs	Schafe Moutons	Geflügel ¹ Volaille ¹				
Année Mois	Exportations de bétail de rente									
2021	Jan	0.1	91.6	26.7	73.4	4.3	28.7	191.3	24.2	440.3
	Feb	0.2	89.4	27.4	67.3	4.6	28.6	176.7	23.6	417.9
	Mrz	0.1	107.8	32.9	83.6	8.0	32.9	202.0	28.0	495.3
	Apr	0.0	92.5	29.8	76.6	5.3	31.2	204.0	25.7	465.2
	Mai	0.0	90.9	28.0	78.3	5.6	31.2	209.8	26.0	469.8
	Jun	0.0	87.2	31.1	86.8	5.1	32.5	189.9	25.9	458.6
	Jul	0.0	85.2	29.5	76.0	4.4	33.8	182.0	27.2	438.1
	Aug	0.0	95.7	29.9	76.0	4.9	32.0	176.2	27.5	442.2
	Sep	0.0	91.5	28.4	75.7	6.5	33.6	198.7	26.6	461.0
	Okt	0.0	103.4	27.4	71.0	5.9	32.4	202.4	28.1	470.7
	Nov	0.0	131.5	35.0	74.6	6.5	32.7	179.9	28.8	489.1
	Dez	0.0	97.8	35.7	72.5	6.5	33.8	188.7	30.9	466.0
	Jahr	0.4	1 164.4	361.7	911.9	67.6	383.6	2 301.7	322.7	5 514.0
2022 *	Jan	0.0	100.8	30.5	69.7	4.5	32.0	199.8	26.7	464.0
	Fév	0.1	90.2	29.0	64.5	4.6	31.3	180.0	22.0	421.7
	Mar	0.0	104.4	35.7	75.2	6.3	35.6	...	30.7	...
Jan - Mrz 2021		0.3	288.8	87.0	224.3	16.9	90.3	570.0	75.8	1 353.5
Jan - mar 2022 *		0.1	295.4	95.1	209.3	15.4	98.9	...	79.4	...

¹ Poulet, Truten

¹ Poulet, Dinde

Bundesamt für Landwirtschaft (BLW); Bundesamt für Zoll und Grenzsicherheit (BAZG);
Proviande; weitere Quellen; Berechnungen durch Agristat

Office fédéral de l'agriculture (OFAG); Office fédéral de la douane et de la sécurité des
frontières (OFDF); Proviande; autres sources; calculs par Agristat

Verkaufswert tierischer Erzeugnisse nach Monaten Valeur de vente de produits d'origine animale par mois

— 2022 — 2021 — 2020

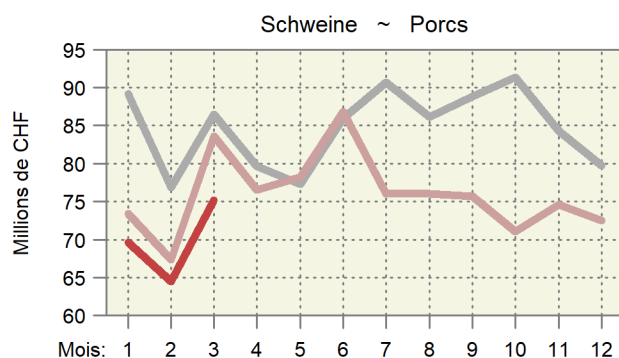
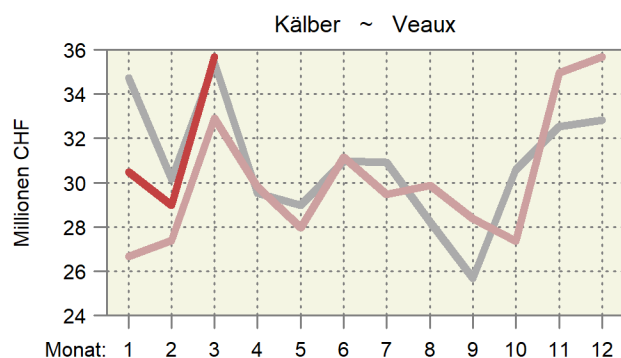
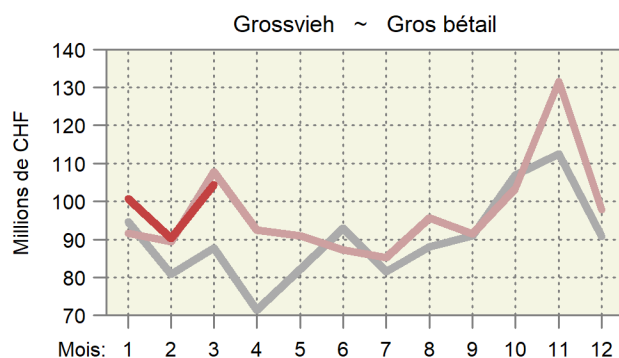
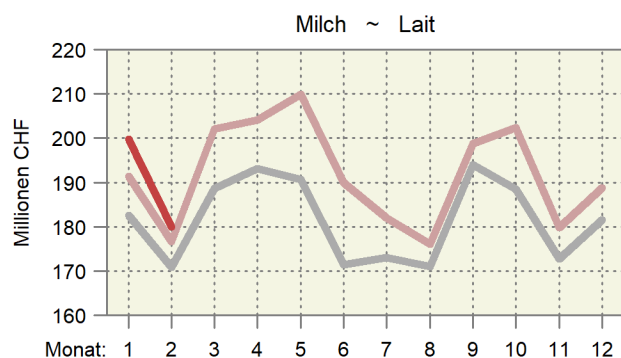

7.3 Umsätze im Detailhandel: Nahrungsmittel, Getränke und Tabak Chiffres d'affaires dans le commerce de détail: alimentation, boissons et tabac

Entwicklung auf der Basis der kalender- und saisonbereinigten Umsätze, 2015 = 100.

Évolution sur la base des chiffres d'affaires corrigés des effets calendaires et des variations saisonnières, 2015 = 100.

Monat ~ Mois	Nominal							Real ~ Réel						
	Jahr ~ Année							Jahr ~ Année						
	2016	2017	2018	2019	2020	2021	2022	2016	2017	2018	2019	2020	2021	2022
Jan ~ Jan	101.0	103.0	103.5	105.3	105.2	117.7	111.7	101.6	102.8	102.2	102.9	103.3	115.9	111.0
Feb ~ Fév	99.6	101.8	103.6	104.1	109.4	116.7	112.9	99.7	100.4	102.5	101.6	107.7	115.2	112.0
Mrz ~ Mar	99.3	103.0	104.7	105.3	115.5	122.6	112.0	99.4	102.8	103.5	103.0	113.0	121.6	110.7
Apr ~ Avr	99.1	100.4	103.6	105.3	108.9	120.7		99.3	100.5	102.4	103.0	106.0	119.2	
Mai ~ Mai	99.3	101.8	104.4	103.1	123.5	117.4		99.5	101.3	102.4	100.8	120.1	116.0	
Jun ~ Jun	98.4	103.1	105.8	106.6	116.8	112.3		97.9	102.9	103.9	104.5	113.3	111.5	
Jul ~ Jul	99.5	101.6	104.5	106.9	116.7	110.0		99.2	101.0	102.5	105.1	113.8	109.1	
Aug ~ Aoû	100.7	101.1	104.8	106.0	114.7	111.1		99.9	100.5	103.3	104.1	112.3	109.6	
Sep ~ Sep	100.8	103.7	104.5	106.0	112.4	110.7		100.4	103.1	102.5	104.0	109.8	109.7	
Okt ~ Oct	100.9	102.8	105.5	105.1	116.6	111.7		100.3	101.8	103.1	103.5	113.8	110.7	
Nov ~ Nov	100.2	103.4	105.7	106.2	115.5	113.2		99.5	102.2	103.2	104.6	113.0	112.0	
Dez ~ Déc	95.6	101.8	105.4	106.2	120.8	111.0		95.2	100.8	102.9	104.2	118.7	110.2	

Bundesamt für Statistik (BFS),
Detailhandelsumsatzstatistik

Office fédéral de la statistique (OFS),
Statistique des chiffres d'affaires du commerce de détail

Umsätze im Detailhandel Chiffres d'affaires dans le commerce de détail

Kalender- und saisonbereinigte Entwicklung, 2015 = 100

Évolution corrigée des effets calendaires et des variations saisonnières, 2015 = 100

— 2022 — 2021 — 2020 — 2019

Nahrungsmittel, Getränke, Tabak ~ Denrées alimentaires, boissons, tabac

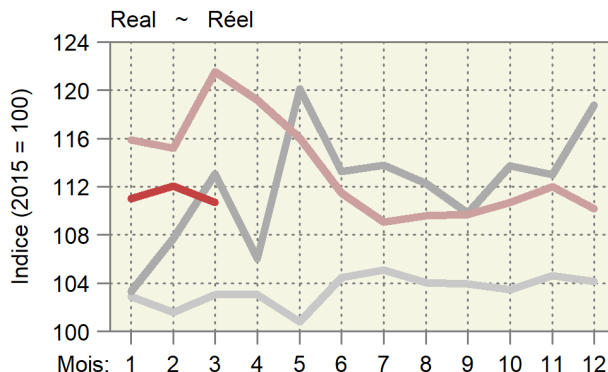
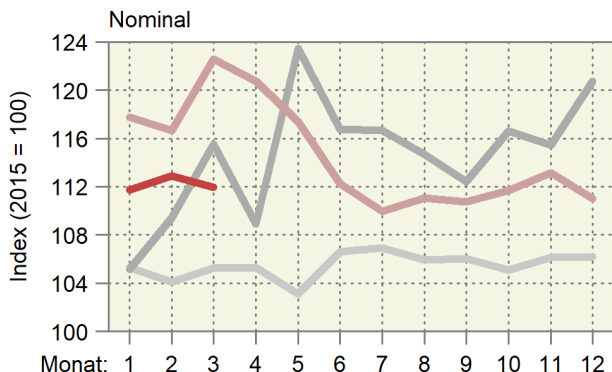

Non Food ~ Denrées non alimentaires

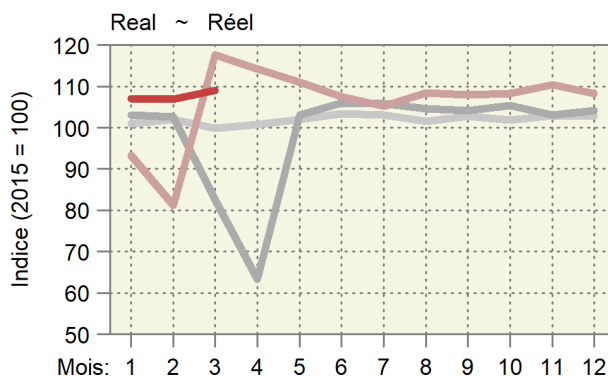
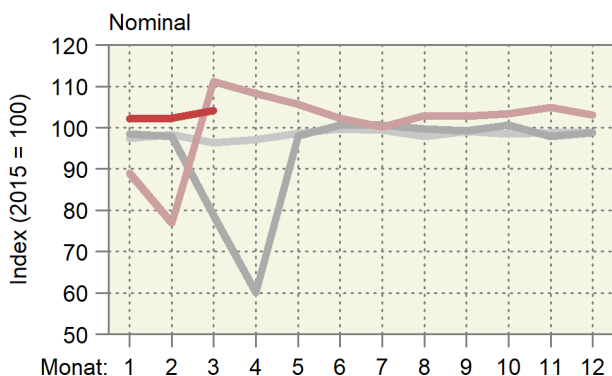

Impressum

Herausgeber:	Schweizer Bauernverband Agristat Laurstrasse 10 5201 Brugg 056 462 53 26
Übersetzungen:	Agristat, SBV Übersetzungen, externe Übersetzungsdienste
Abonnement:	Digitale Publikation (PDF) mit Direktzustellung via Mail für 65 Franken pro Jahr exkl. MwSt. www.sbv-usp.ch/de/publikationen/agristat
Erscheinungsweise:	monatlich, 12 Ausgaben

Das Redaktionsteam der Publikation AGRISTAT

Daniel Erdin:	Leitung
Bettina Abplanalp:	Preise
Sara Giovanettina:	Grundlagen, Pflanzenbau
Silvano Giuliani:	Diverses (landwirtschaftliche Gesamtrechnung)
Nicolas Hofer:	Viehwirtschaft, Diverses
Lena Obrist:	Milchwirtschaft
Nicole Gysi:	Layout (Hauptverantwortung), Abonnemente, Aussenhandel
Nejna Gothuey:	Layout
Dario Bronner:	Administrative Unterstützung

Der Kontakt zu einzelnen Mitgliedern des AGRISTAT-Teams erfolgt am einfachsten per Mail. Die Mail-Adresse ist immer nach dem folgenden Muster aufgebaut: `vorname.name@agristat.ch`. Adressänderungen bei bestehenden Abonnements leiten Sie am besten per Mail an Frau Nicole Gysi weiter.

Titelphoto:	Quelle unbekannt
Copyright:	Agristat, einzelne Tabellen oder Grafiken dürfen mit der Quellenangabe «Agristat» publiziert werden

Impressum

Editeur:	Union Suisse des Paysans Agristat Laurstrasse 10 5201 Brugg 056 462 53 26
Traductions:	Agristat, USP Traductions, services de traduction externes
Abonnement:	Publication digitale transmise par courriel pour 65 frs par an sans TVA www.sbv-usp.ch/fr/publications/agristat
Mode de parution:	mensuel, 12 numéros

L'équipe de la publication AGRISTAT

Daniel Erdin:	Direction
Bettina Abplanalp:	Prix
Sara Giovanettina:	Bases, production végétale
Silvano Giuliani:	Divers (comptes économiques de l'agriculture)
Nicolas Hofer:	Production animale, divers
Lena Obrist:	Économie laitière
Nicole Gysi:	Mise en page (responsabilité principale), abonnements, commerce extérieur
Nejna Gothuey:	Mise en page
Dario Bronner:	Assistance administrative

Le contact avec des membres individuels de l'équipe AGRISTAT est établi le plus simple par courrier électronique. L'adresse e-mail est toujours composée de la manière suivante: `prénom.nom@agristat.ch`. Des changements d'adresse pour des abonnements existants doivent être adressés à Madame Nicole Gysi.

Page de couverture:	Source inconnue
Droits d'auteur:	Agristat, des tableaux ou des graphiques individuels peuvent être publiés avec l'indication de la source « Agristat ».